Assinatura no Pais
ANO .. .. Cr$ 220,00
SEMESTRE .. .. Cr$ 120,00

DIARIO DE PERNAMBUCO

Edição de 16 páginas
Preço: Cr$ 0,80

RECIFE — PERNAMBUCO — BRASIL

Orgão dos "Diarios Associados"

A. J. de Miranda Pereira, Fundador

JORNAL MAIS ANTIGO EM CIRCULAÇÃO NA AMERICA LATINA

N. 88 — ANO 125

TERÇA-FEIRA, 18 DE ABRIL DE 1950

NOVAMENTE ADIADO O PRONUNCIAMENTO DO PSD

MADRID — Carmen Franco de 23 anos, filha unica do ditador da Espanha, Francisco Franco, é vista com seu noivo, Cristobal Martinez y Bordiu, marquês de Vilaverde, após seu casamento na capela do Palacio Pardo. O marquês, que conta presentemente 29 anos de idade, é cirurgião em Madrid

Uma comissão examina nomes e credenciais dos candidatos

Intervirá o P. T. B. no momento decisivo — Aceito pelos pessedistas o programa do petebismo — Não houve mensagem do sr. Milton Campos — Declarações do sr. Salgado Filho em Porto Alegre

J. Thadeo UNAR
(Dos "Diarios Associados")

PORTO ALEGRE, 17 — Passou ontem por esta capital, rumo à fazenda Santos Reis, o senador Salgado Filho. Procurado por este reporter que lhe perguntou se levaria ao sr. Getulio Vargas algum nome do PSD, respondeu:

— Não levo nenhum nome. Ainda é cedo para transportar uma bomba de hidrogênio, tão perigosa assim... — sorriu o sr. Salgado Filho.

ENIGMA O MOTIVO DA VIAGEM

Estabeleceu-se mais ou menos o seguinte diálogo:

REPORTER — Mas os jornais noticiaram que o senhor traria o nome capaz de receber o "visto" de Getulio?

SALGADO FILHO — Foi, naturalmente, um simples palpite de jornalista desejoso de acertar o motivo desta minha viagem a Santos Reis.

DANTON COELHO — Bem, os jornalistas não fazem nada mais que cumprir com o seu dever, atirando para a esquerda, quando não lhes deixam ver o pássaro...

REPORTER — Senador, admite ou não na possibilidade do PTB e PSD marcharem juntos com um candidato comum?

SALGADO FILHO — Admito um entendimento do PTB com o PSD em torno de um nome.

DANTON COELHO — (ao reporter) — Aperte bem o senador Salgado Filho, porque poderá conseguir saber qual é o nome que ele traz no bolso do colete, para submeter ao sr. Getulio Vargas. Aperte bem este homem, porque ele é perigoso, nesta altura dos acontecimentos.

SALGADO FILHO — O Danton Coelho até se parece com aquele Danton da Revolução Francesa: atirando uns contra os outros... Isto não está certo, tratando-se de um jornalista amigo. Não é justo perturbar-lhe o espirito, quando, na verdade, não estou levando nenhum nome. Vou, sim, palestrar com o sr. Getulio Vargas em torno dos ultimos acontecimentos politicos, mas não sou portador do nome de quem quer que seja.

UMA COMISSÃO ESTA' EXAMINANDO OS NOMES

SALGADO FILHO — (continuando) — Tanto é certo o que estou dizendo, que uma comissão está examinando as tendencias dos candidatos e suas possibilidades eleitorais.

Estes homens, os da comissão estão tomando a temperatura dos possiveis candidatos... Somente depois de feito este trabalho é que saberemos qual deles tem mais possibilidades de ser apresentado candidato, bandeira que seria desfraldada pelos dois partidos, PSD e PTB.

REPORTER — Quer dizer que é grande a confusão reinante nos meios politicos da capital da Republica?

SALGADO FILHO — Não é bem este o termo que poderiamos aplicar. Na verdade, são as forças politicas que estão se definindo e tomando posições para o grande embate eleitoral, examinando, previamente, as suas possibilidades de vitoria ante os

(Conclue na 3.ª pagina)

NECESSARIO OUVIR ADEMAR DE BARROS

RIO, 17 (Meridional) — Murilo Marroquim, em sua cronica a ser divulgada amanhã, informa que o sr. Salgado Filho foi muito parcimonioso nas informações fornecidas hoje a varios lideres pessedistas com os quais conferenciou. Contudo, provocou uma grande euforia nas rodas do PSD e nos circulos do PTB, com suas palavras favoraveis á conciliação.

Segundo Murilo Marroquim, dois fatos podem ser retirados da mensagem que o sr. Salgado Filho trouxe de Itú: um, o de que Getulio reitera que é necessario ouvir o sr. Ademar de Barros antes de um compromisso formal com o PSD; outro, o de que o PSD deverá apresentar-se com o nome proprio escolhido naturalmente em convenção.

Esperam os lideres pessedistas responsaveis pela missão do sr. Salgado Filho receber, nos proximos dias, uma resposta favoravel do sr. Ademar de Barros, ao nome do sr. Ovidio de Abreu. Entrementes, frisa ainda o cronista que se torna dramatica a posição da UDN diante do dilema que parece se lhe antepôr em adiar mais uma vez a reunião marcada para amanhã, para exame definitivo da atual emergencia politica.

Seria lançado hoje, pela U.D.N., o nome do brigadeiro Eduardo Gomes

RIO, 17 (Meridional) — Ontem, á noite, o sr. Osvaldo Aranha informou aos lideres udenistas ter ouvido do general Góis que o sr. Vargas daria apoio ao nome do sr. Ovidio de Abreu. Chegou a haver certa inquietação entre os udenistas mineiros, que entraram em contacto com os circulos pessedistas, informando-se que até o momento nada havia decidido. Correu depois a noticia de que a UDN lançará terça-feira a candidatura do brigadeiro Eduardo Gomes, na reunião extraordinaria da comissão executiva. A reportagem ouviu o senador José Americo, que declarou: "Pelo menos é o que foi combinado. Até ontem, á noite, a palavra de ordem era essa".

DEIXARA' A PASTA DA EDUCAÇÃO

SÃO PAULO, 17 (Meridional) — Confirma-se que o sr. Clemente Mariani deixará por estes dias a pasta da Educação, sendo certo que seu nome será in-

(Conclue na 3.ª pagina)

Grande movimento nos redutos petebistas

Farto material de propaganda enviado a Itú para receber autografos

RIO, 17 (Meridional) — Reina grande movimento nos arraiais petebistas, no sentido do lançamento, no dia 19, da candidatura do sr. Getulio Vargas. Alem de farto material de propaganda enviado a Itu' para receber autografos, 40 mil cedulas de 2 cruzeiros — uma serie completa — carimbadas com o retrato de Getulio já estão prontas para serem distribuidas na cidade a partir daquele dia.

NENHUMA RESTRIÇÃO

RIO, 17 (Meridional) — Em palestra com os srs. Macedo Soares e Flores da Cunha, o sr. Osvaldo Aranha declarou que, no decorrer de sua palestra com o sr. Salgado Filho, este lhe declarara ter ouvido do presidente Dutra o seguinte: "Não tenho nenhuma restrição a fazer a Getulio. Apenas desejo que meu substituto não seja meu adversario e que ao mesmo tempo seja um homem de bem. Não tenho preferencias. Tanto o candidato pode ser do PSD como do PTB."

DEGENEROU EM BRIGA

RIO, 17 (Meridional) — A reunião do diretorio regional do PTB carioca, sabado, para a eleição da comissão executiva degenerou em briga, com exibição de armas e acusações graves. Em consequencia, a escolha dos referidos membros, conforme ficou decidido, será feita pelo sr. Getulio Vargas.

ATAQUE FRONTAL

RIO, 17 (Meridional) — Comenta o "Diario da Noite" que se até 19 de abril os situacionistas não houverem escolhido ainda um nome desejado pelo sr. Getulio Vargas, um ataque frontal deverá ser lançado nas praças publicas com o lançamento da candidatura do ex-ditador.

DINHEIRO

BELO HORIZONTE, 17 (Meridional) — Os trabalhadores aumentam os preparativos para o lançamento de candidatura do sr. Getulio Vargas, no dia 19 proximo. Para esse fim foi aberta uma conta bancaria com apreciavel soma em deposito.

VIOLENCIAS

CARONGOLA, 17 (Meridional) — O industrial Demostenes Menicuci telegrafou aos "Diarios Associados" informando que foi terminada a convenção do PTB na cidade de Manunri Mirim, onde compareceu de manga de camisa e foi agredido em plena praça publica pelo prefeito pessedista José Soares, acompanhado dos capangas Leandro Costa, vereador pessedista, Geraldo Bexica, e outros. Adianta que não foi morto, graças a intervenção de policiais e civis e medidas determinadas pelo juiz de direito, pois a perseguição continua com invasão ás casas alheias, tudo por não terem seus partidarios conseguido sabotar a reunião.

EM CHOQUE AS DUAS ALAS

PORTO ALEGRE, 17 (Meridional) — Fato inedito e sensacional perturba o clima trabalhista gaucho. Os partidarios de Getulio estão divididos em duas intransigentes alas, uma chefiada pelos srs. Leonel Brizola e Braga Pinheiro, e apoiada pelos srs. José Brechade Rocha e Dinarte Dorneles, marcou para a noite de 18 proximo um comicio. A outra, chefiada pelos srs. Egidio Herve e José Vecchis, fixou o meeting para a noite de 19. Há dias houve uma passeata queremista e quando os componentes da mesma dirigiam-se para a sede do partido, encontraram o edificio fechado. As autoridades policiais estão tomando medidas especiais para as noites de 18 e 19, pois há receios de choques violentos entre os dois grupos.

BATERIAS SUECAS
SAAJ
GARANTIDAS
6 e 12 volts
MOURA, PEREZ & CIA. Ltda.
Av. Marquês de Olinda, 290

CARROS RETIDOS NO PORTO DO RIO

RIO, 17 (Meridional) — O cais do porto daqui continua ainda repleto de automoveis vindos como bagagem. Os proprietarios, até agora, não deram entrada a qualquer documento necessario para desembarcar os veiculos. O diretor da Alfandega mandou publicar editais convidando os importadores a dar inicio aos respectivos processos, sob pena de os carros cairem em comissão e, como tal, serem levados á leilão. As providencias não tiveram exito. Grande parte desses veiculos chegaram em dezembro, de modo que perfazendo os 6 meses previstos na lei, cairão na comissão e seus donos perderão o direito de reivindicá-los. Nessas condições, os carros serão vendidos em leilão para pagamento dos direitos e taxas.

Se houver luta, Getulio Vargas será candidato

É essa a mais importante noticia que o sr. Salgado Filho trouxe do Rio Grande — O ex-ditador só não concorrerá se houver candidato de conciliação

RIO, 17 (Merdional) — De regresso de Santos Reis, o sr. Salgado Filho declarou á reportagem que o sr. Getulio Vargas se encontra propenso a transigir em favor de um candidato de conciliação mas que, se houver luta, será candidato. Continuando, o representante gaucho afirma que não levou nome algum ao ex-ditador e que só levará depois de escolhido pelo partido; antes, não.

Salientou que foi portador — isso sim — de um relato sobre a situação do PSD, relato este, feito pela comissão constituida dos srs. Agamenon Magalhães, Amaral Peixoto e Benedito Valadares. Acrescentou que o PSD está procurando o seu candidato. O reporter indagou qual a posição de Getulio, tendo o sr. Salgado Filho respondido: "Getulio está demonstrando grande desinteresse e uma desambição invejavel, porque, sabendo como sabe que seu nome surgiu expontaneamente da vontade do povo em todos os recantos do país, sendo aclamado, cuida de criar um ambiente de paz e harmonia no sentido de procurar-se um nome que venha trazer a conciliação".

Concluiu o senador gaucho, dizendo: "Se não encontrarmos, porém, um candidato comum, Getulio não terá outro remédio senão aceitar sua candidatura, concordando com todos os apelos que vêm de todos os recantos do Brasil".

APENAS PELO POVO

RIO, 17 (Meridional) — Procedente de Porto Alegre, regressou o sr. Salgado Filho, que foi a Itu' conferenciar com o sr. Getulio Vargas. O sr. Salgado Filho teve concorrido desembarque. Abordado sobre o lançamento da candidatura do sr. Getulio Vargas por diversos comicios que estão sendo planejados para o dia 19 do corrente, respondeu que a candidatura será lançada pelo povo, mas o partido só poderá oficializar qualquer candidatura na convenção partidaria.

DECLARAÇÕES

PORTO ALEGRE, 17 (Meridional) — "Qual a opnião sobre o desfecho dos entendimentos com o PSD?" — foi a pergunta que formulamos ao sr. Salgado Filho, que respondeu: "Estamos todos trabalhando dum modo elevado, afim de criar um clima de ordem e tranquilidade mutua para o processamento das eleições sucessorias. Encaro com otimismo as negociações entre o PTB e PSD, pois — a primeira etapa já foi vencida galhardamente com a aprovação pelo PSD do programa minimo do PTB, apenas com ligeiras restrições".

Confirma o noticiario da imprensa, segundo o qual vossencia é portador duma mensagem do presidente Dutra ao sr. Getulio Vargas? — Respondeu: "Não fui portador de mensagem alguma. Minha presença no Catete, sexta-feira, significou apenas uma visita de cordialidade ao presidente, que não me investiu de qualquer missão especial. Aliás não sou missionario" — disse sorrindo, — acrescentando: "Apenas cumpro ordens de Getulio".

— Mas, afirma-se que vossencia foi jornalista m m m mmm cia foi levado ao presidente Dutra pelo general Góis. — "São declarações cerebrinas dos jornalistas. Há três meses que não me avisto com Góis, fora do Senado".

O reporter insiste quanto ao nome do sr. Ovido de Abreu, ao que o sr. Salgado Filho responde: "Reafirmo que não levei o nome de Ovidio nem outro qualquer. Deve esclarecer, no entanto, que Getulio não tomaria qualquer decisão sem previa audiencia de Ademar de Barros, com quem têm compromisso nesse sentido e essa audiencia deverá ser feita tão logo o PSD tome uma decisão".

CONSEQUENCIAS DECISIVAS

RIO, 17 (Meridional) — O sr. Salgado Filho deverá retornar, hoje, ao Catete, afim de concluir a palestra que dias atrás manteve com o presidente Dutra. Desse novo encontro, deverá resultar consequencias decisivas para o problema da sucessão.

(Conclue na 3.ª pagina)

Osvaldo Aranha

Não se realizou a reunião do Cons. Nacional do Partido

Esperam os lideres pessedistas pelos acontecimentos do proximo dia 19, data do aniversario de Getulio Vargas — Missão do senador Salgado Filho

RIO, 17 (Meridional) — A secretaria do PSD acaba de informar-nos que foi adiada sine die a reunião do Conselho Nacional do PSD. Esta reunião, conforme anunciamos, estava marcada para hoje, ás 21 horas.

RAZÕES

RIO, 17 (Meridional) — Desde ontem, á tarde, dizia-se que o PSD adiaria a sua reunião, na expectativa de um pronunciamento da UDN, amanhã, esperando ainda os acontecimentos que deverão ter lugar no proximo dia 19, data natalicia do sr. Getulio Vargas. Houve resistencias a esse adiamento, principalmente por parte do PSD do Rio Grande do Sul, que havia votado uma moção, em sua convenção estadual, pedindo o aceleramento das discussões. Mas hoje, numa reunião realizada na residencia do sr. Amaral Peixoto, foi adiada finalmente a decisão pessedista, tendo ficado assentado o envio de um emissario a São Paulo, afim de comunicar ao sr. Ademar de Barros o resultado da missão do sr. Salgado Filho e pedir o seu apoio para o nome que vier a ser aprovado.

O sr. Cirilo Junior, em entrevista concedida aos jornalistas, na Camara, declarou que o acordo do PSD E PTB estava finalmente ultimado. Apenas retoques finais faltavam para sua publicação. Anunciou ainda o presidente do PSD a ida de um emissario a São Paulo, para sondar o sr. Ademar de Barros.

Por outro lado, hoje, á tarde, adiantava-se que os lideres da UDN estavam dispostos a adiar a reunião que estava marcada para amanhã. Fôra assentado o lançamento da candidatura do brigadeiro, conforme confirmou o sr. José Americo á reportagem. Ocorreu, entretanto, o fato de novo adiamento da reunião do PSD. A UDN, não querendo precipitar as soluções, estaria tambem resolvida a adiar sua reunião. Contudo, apesar dessa tendencia, adianta-se que o partido já tem tudo preparado para efetuar o lançamento do brigadeiro. Até um manifesto dando razões do reaparecimento do candidato de 1945, já estaria elaborado pelo sr. Prado Kelly.

Existem resistencias dentro da UDN ao adiamento. Alguns deputados do partido opinam que amanhã mesmo se faça o pronunciamento, visto como ficaria a agremiação em má situação perante o publico se não assentasse uma atitude imediata. Espera-se que, na reunião, varios discursos sejam pronunciados nesse sentido. Além disso, aguarda-se uma grande manifestação nos bastidores, pois os elementos que apoiam esse candidato pertencem ao conselho diretor do partido e lá estarão presentes. Enquanto isso, estaria firmemente coordenado o nome do sr. Ovidio de Abreu pelos elementos do PSD.

CANDIDATO PROPRIO

RIO, 17 (Meridional) — A proposito da viagem do sr. Salgado Filho ao sul, o sr. Benedito Valadares declarou: "Salgado não levou nenhum nome para a consideração de Getulio. Levou, antes, uma exposição da situação atual do meu partido". A seguir, o procer mineiro revelou que ontem mesmo esteve com senador gaucho, acentuando que hoje voltará a encontrar-se com o sr. Salgado Filho, em companhia dos srs. Agamenon Magalhães e Amaral Peixoto.

Interpelado sobre se acreditava uma nova conciliação, afirmou: "Estamos em entendimentos com o PTB e o sr. Ademar de Barros. Quanto á UDN — assinalou — tem seu candidato proprio e nos esforçaremos tambem para ter o nosso".

SOLUÇÃO FELIZ

RIO, 17 (Meridional) — Referindo-se á missão do sr. Salgado Filho, o sr. Amaral Peixoto teve as seguintes palavras: Tendo sido iniciador desse movimento, no sentido da composição do PSD e PTB, continuo confiante

(Conclue na 3.ª pagina)

REPERCUTE NOS EE. UU. A ENTREVISTA DO SR. OSVALDO ARANHA

Resposta dos porta-vozes do Dep. de Estado ao ex-presidente da O. N. U.

1.º) O comunismo é um perigo crescente na America Latina
2.º) Gillette não pode ser controlado porque o govêrno dos EE. Unidos não tem poderes para controlar os pontos de vista de ninguem
3.º) A China e o Departamento de Estado
4.º) Agradecidos os funcionarios do govêrno ao chanceler do Brasil

WASHINGTON, 17 (Por John Reichmann, do International News Service) — As declarações feitas no Rio de Janeiro pelo ex-ministro das Relações Exteriores do Brasil, sr. Oswaldo Aranha, censurando certos aspectos da politica exterior dos Estados Unidos, despertaram enorme interesse nos circulos oficiais de Washington. E não precisamente porque a reação seja adversa, mas porque os julgamentos de Oswaldo Aranha refletem, de certo modo, o pensamento dos mais altos conselheiros do Departamento de Estado.

Há dois pontos, todavia, a respeito dos quais as opiniões do diplomata brasileiro não encontram éco favoravel nos referidos circulos: — 1.º — O comunismo não é considerado como um perigo crescente e sim minguante na America Latina; 2.º — Em carater particular, os inspiradores da politica exterior dos Estados Unidos manifestam seu assombro pelo fato do sr. Aranha, apesar de ser familiarizado com o funcionamento da maquina governamental dos Estados Unidos tenha sugerido, ingenuamente, que o Departamento de Estado controla ou pode controlar, a expressão pessoal dos pontos de vista de um senador, dentro ou fóra do Congresso.

O fato do senador Guy Gillete ter externado sua opinião a respeito dos preços do café do Brasil, na Camara Alta do Congresso, não significa que o setor executivo do governo compartilhe dessa opinião.

Não escapa á observação dos funcionários do Departamento de Estado o fato incontroversivel de que a China, com seus 400 milhões de habitantes, está controlada, hoje, pelos comunistas. Uma realidade tão grande não pode ser despresada. E, mais, ao tempo em que os Exercitos comunistas iam envolvendo provincia após provincia do imenso territorio da China, reconheciam os autores da politica exterior norte-americana que, tarde ou cedo, teriam que travar relações diplomaticas com o regime vermelho de Pequin.

A experiencia da Grã-Bretanha ao oferecer seu reconhecimento diplomatico á China comunista trouxe, todavia, uma reconsideração deste ponto de vista. Porque, três meses depois do oferecimento britanico de reconhecer o regime de Pequin, continua a mesma sem ter sido aceita por aquele regime. Em vez disso, os comunistas chineses exigiram a revisão do tratado em virtude do qual Hong Kong foi estabelecido como colonia do Imperio Britanico.

Tais alternativas, na opinião dos observadores, reduzem as probabilidades que têm os delegados comunistas chineses de serem instalados como representantes legais de seu país na Organização das Nações Unidas.

Por sobre isso, os paises do sudeste da Asia se mostram desenganados com a atitude que o regime de Pequin vem observando sobre eles, e os mesmos vacilam em dar seu reconhecimento, pelo temor de que os novos postos diplomaticos criados pela China viessem a ser centros, exclusivamente, de atividade e de propaganda subversiva.

Em geral, os funcionarios do governo de Washington se mostram agradecidos ao ex-chanceler Aranha pelo efeito saudavel de sua afirmativa de que o Brasil apoiaria os Estados Unidos em qualquer novo conflito que venha a irromper. Segundo eles — e como Aranha tambem observara em suas declarações — não serão os Estados Unidos que provocarão uma guerra: e todos recordam, com satisfação, a parte ativa que o Brasil tomou na segunda guerra mundial.

Aumentam as possibilidades do sr. Ovidio de Abreu

Teria o apoio do P. T. B. o nome do presidente do Banco do Brasil

RIO, 17 (Meridional) — Apuramos que o sr. Ademar de Barros apoiará a candidatura do sr. Ovidio de Abreu. Quanto ao sr. Bias Fortes, que com ele esteve em São Paulo, ouviu do governador a afirmativa de que apoiaria a formula mineira na pessoa do presidente do Banco do Brasil e deputado por Barbacena, tão logo fosse lançada pelo Conselho Nacional do partido e obtivesse apoio do sr. Getulio Vargas.

Até as primeiras horas da madrugada de hoje, sucederam-se as conversações entre os politicos, tendo o sr. Salgado Filho se avistado com o sr. Benedito Valadares e outros. Hoje, pela madrugada, os entendimentos prosseguiram e, possivelmente, o presidente Dutra foi cientificado do ponto de vista do sr. Getulio Vargas. Tudo indica que o sr. Ovidio de Abreu logrará êxito, sagrando-se, na reunião do PSD, candidato á sucessão. Todas as correntes foram coordenadas com esse objetivo, contando o sr. Ovidio de Abreu com o apoio do sr. Getulio Vargas.

OPINIAO

SÃO PAULO, 17 (Meridional) — Falando á reportagem, o sr. Mercio Teixeira, deputado pessedista disse que na reunião do PSD sairá um candidato forte para presidente da Republica,

(Conclue na 3.ª pagina)

Exagera-se muito no exterior o perigo comunista na França

Perderá terreno o P. C. francês nas proximas eleições — Virá ao Brasil André Maurois — Recepção na Casa da America Latina

Anibal FERNANDES
(Diretor do DIARIO DE PERNAMBUCO)

PARIS, abril (Retardado) — A recepção hoje, na Casa da America Latina, aos jornalistas brasileiros reuniu diversas personalidades francesas, elementos da colonia e representantes consulares.

Antes houvera uma visita ao Quai D'Orsay, onde o chefe do Gabinete do ministro do Exterior, na ausencia deste, fez as honras da casa. Seguiu-se uma visita a algumas dependencias do palacio, magnificamente decorado por enormes tapeçarias, e onde Napoleão III esperava rivalizar a gloria do seu ilustre antepassado.

MAUROIS VIRA' EM JUNHO

Na Casa da America Latina, havia além dos representantes consulares brasileiros o duque e a duquesa de La Force, o escritor e a senhora André Maurois, o jornalista Paulo Bittencourt, o professor e a senhora Henri Moudor.

O duque de La Force interessou-se em conhecer a repercussão que seus artigos, publicados no "O Jornal", vinham tendo na opinião brasileira e o sr. André Mourois anunciou a sua provavel ida ao Brasil, em junho, se assim o permitissem as circunstancias. A sra. Maurois transmitiu-nos alguns esclarecimentos sobre Anatole France, nos seus ultimos dias de La Bechelerie, e sobretudo sobre as ligações familiares dos Psichiari com Ernest Renan e o mestre da "Vie Litteraire". A maior parte da biblioteca de France dispersou-se com a sua morte e a partilha de herança; a Villa Said, de Paris, foi vendida. Assim, o que resta em La Bechelerie não representa o que ali havia ao tempo do escritor.

PROUST E O BRASIL

O professor Mondor, que é membro da Academia de Cirurgia e da Academia de Medicina, é tambem presidente da Sociedade dos Amigos de Marcel Proust. Transmitiu a este correspondente a sua alegria por ver o numero da revista pernambucana "Nordeste dedicada ao seu famoso compatriota, o que lhe causou a mais viva surpresa. Mondor é autor de excelente trabalho sobre Proust e que veio trazer uma contribuição nova á vida do romancista.

AS PROXIMAS ELEIÇÕES

Varias personalidades com quem este correspondente tem tratado são de opinião que se exagera muito no exterior o perigo comunista, em França. As proximas eleições vão por um paradeiro a tudo isso; e o P. C. vai perder um bom numero de cadeiras, restabelecendo-se assim o equilibrio em favor do antigo Partido Radical-Socialista. Há uma repugnancia muito viva pela ação internacionalista do P. C.; e algumas crianças, que brincavam no patio do Chateau de Chenonceau, ao lhes perguntarmos o que lhes parecia monsieur Thorez, replicaram que esse sujeito estava "du côté de russes". O francês não quer ser dirigido por um "gauleiter" russo, ama bastante a sua liberdade, para deixar-se subjugar por agentes estrangeiros.

Toda essa boataria de que os armamentos americanos não serão desembarcados em França é do dominio da fantasia. Se meia duzia de agentes comunistas fazem barulho nos jornais e até nas ruas, isso não engana aos franceses que não se deixarão mais iludir.

A Agencia Meridional informará tudo o que fôr do seu interesse no Rio

A Agencia Meridional, à rua Sacadura Cabral, 103, 9.º andar, Rio, encontra-se à disposição de todos os nossos leitores, para qualquer assunto de seu interesse na Capital Federal, contando para o êxito do seu empreendimento não só com o seu corpo de auxiliares como com a colaboração das Radios Tupi e Tamoio, do Rio e de São Paulo.

Para cooperar com os esforços da "Meridional", as emissoras referidas estão irradiando diariamente a seguinte mensagem:

"Caro ouvinte: a Agencia Meridional com sede no Rio, tem por principal objetivo informar aos Estados sobre assuntos de seu interesse. Neste sentido, está providenciando para que todos os orgãos estaduais dos "Diarios Associados" mantenham uma secção especializada, para abrigar essas informções. E agora, no interesse de manter seus leitores do interior do país a par do andamento dos seus negócios na capital da Republica, vem de criar um serviço especializado de informações. Assim doravante, quando o leitor desejar saber do desenvolvimento de um seu interesse nesta capital, poderá dirigir-se ao orgão dos "Diarios Associados" do seu Estado, transmitindo-lhe o seu pedido que será encaminhado a "Agencia Meridional". Aguardará a publicação da resposta no jornal a que se dirigir.

Encontram-se neste escritorio cartas para os srs. Otavio Carvalho Santos, Milton Agra Galvão e Dr. Elphezo Jorge de Souza.

DORES DO ESTOMAGO
PRISAO DE VENTRE
PILULAS DO ABBADE MOSS

As vertigens, rosto quente, falta de ar, vomitos, tonteiras e dôres de cabeça, a maior parte das vezes são devidas ao máu funcionamento do aparelho digestivo e consequente Prisão de Ventre. As Pilulas do Abbade Moss são indicadas no tratamento da Prisão de Ventre e suas manifestações e nas angio-colites. Licenciadas pela Saúde Pública, as Pilulas do Abbade Moss são usadas por milhares de pessoas. Faça o seu tratamento com o uso das Pilulas do Abbade Moss.

DOENÇAS DOS PULMÕES - RAIOS X
DR. JOÃO RUFINO
EDIFICIO SLOPER - SALA 37

Cresceu a criminalidade em Portugal

O alcool, o causador do aumento gradual e progressivo da criminalidade no País, de 1885 a 1915 — Elementos divulgados pelo Instituto Nacional de Estatistica

LISBOA (Meridional)—O Instituto Nacional de Estatistica começou em 1941 uma série de publicações sob a designação geral de Estudos que se destino a abranger a investigação e a critica dos mais diversos temas. Nessa serie já foram publicados varios ensaios de maior importancia para a apreciação e o estudo das condições sociais e economicas do país. O volume 13 da serie, agora publicado, intitula-se "Subsidios para o Estudo do Problema Penal e Prisional Português" de autoria do sr. Rodrigo Rodrigues, medico e antigo diretor da Penitenciaria de Lisboa. A parte propriamente estatistica desse volume, que se refere ao periodo de 1885-1915 é constituida por 74 mapas e graficos indicando, conselho por conselho em todos os distritos do continente, a criminalidade geral, a masculina e a feminina, contra pessoas e contra a propriedade; as condenações á pena maior na proporção de 11.000 habitantes e relativas a criminosos masculinos e femininos, crimes contra a propriedade e contra a pessoa. O sr. Rodrigo Rodrigues faz acompanhar este trabalho de apuramento estatistico feito sobre o registro da Penitenciaria e Relações, considerações acerca das particularidades focadas nos graficos que levam á conclusão seguinte:

Desde 1885 a 1915, o aumento de condenações por crime de pena maior subiu na quota de 3,1 por cento, enquanto o crescimento fisiologico se exprimiu apenas pela quota de 0,81 por cento.

Na segunda parte do seu ensaio, o autor atribui as causas provaveis do aumento da criminalidade notadas de 1885 a 1915 julgando, afora de outros motivos poder considerar o alcool o causador do aumento gradual, geral e progressivo da criminalidade durante o citado periodo.

ENERGICA A NOTA, ETC.

(Conclusão da ultima página)

lhe pode contar com o apoio da população e aguentará bem; em caso de tumultos graves, as forças aliadas estarão prontas a intervir".

INICIADO O PLANO

BERLIM, 17 (U. P.) — O general Geoffery Board, comandante britanico em Berlim, disse que os russos já deram inicio á operação denominada Berlim-1950. Esse plano se compõe de 4 etapas e com ele os soviéticos tencionam apoderar-se de Berlim, por meio de guerra psicológica.

LUTA VIOLENTA

BREST (FRANÇA), 17 (U. P.) — Mais de três mil comunistas locais travaram violenta luta contra a policia. Os comunistas protestavam contra a prisão de três lideres vermelhos, inclusive a deputada Marie Lambert. Um comunista foi morto e mais de vinte policiais e manifestantes sairam feridos da tremenda refrega nas ruas locais.

CONFLITO ENTRE A POLICIA E TRABALHADORES

PARIS, 17 (U.P.) — Poderosas forças policiais e guardas republicanos entraram em conflito com 200 trabalhadores perto da fabrica de aviões Kellerman. 8 policiais ficaram levemente feridos e duas pessoas foram presas.

O conflito ocorreu quando sindicatos ordenaram que 960 trabalhadores da fabrica comparecessem ao serviço hoje, pela manhã, a despeito do comunicado da administração da fabrica, anunciando que a mesma estará fechada até nova ordem para fins de reorganização. Cerca de 300 trabalhadores, carregando bandeira tricolor, lutaram contra a policia atras de barricadas, impedindo o acesso á fabrica. Foram repelidos três vezes e começaram a atirar pedras.

VOLTARAM AO TRABALHO

SAINT NAZAIRE, 17 (AFP) — Depois de 40 dias de greve, os operários metalúrgicos de Saint Nazaire decidiram reiniciar o trabalho.

DR. MANOEL CAETANO DE BARROS
NEUROCIRURGIA
CURSO DE ESPECIALIZAÇAO EM PARIS
PROF. LIVRE DA F. DE MEDICINA

Cirurgia dos tumores do cerebro e da medula. Tratamento cirurgico da epilepsia e dos tremores. Cirurgia da dôr. Dores de cabeça, dores ciaticas e dores dos canceres inoperaveis. Traumatismos craneanos e suas complicações. Tratamento cirurgico das doenças mentais. Cirurgia de hipertensão arterial e das formas extremamente dolorosas da angina do peito.

CONS. RUA NOVA, 306 — 3.º — ED. SANTANA
RESID. RUA DAS FRONTEIRAS, 75.

SEX-APPEAL

A PRESIDENCIA: — Calma, rapazes. Façam ordem e entrem na fila.
(Charge de Augusto Rodrigues — Distribuida pela Agencia Meridional).

Noticias de Pernambuco e do Nordeste

HABILITADOS PARA CASAR

RIO, 17 (Meridional) — O Diário da Justiça, do dia 15, publicou editais do Registro Civil, fazendo público que estão se habilitando para casar Honório José Lopes, do Distrito Federal, com Alzira Fortunata dos Santos, natural de Pernambuco; Edward Lima Accioly, de Alagoas, com Nair Martins da Silva, do Distrito Federal; Felix Inácio de Araújo, da Paraiba, com Irene Pena da Silva, de Minas Gerais; José Trajano de Freitas Filho, da Paraiba, com Denair Póvoa Pereira, do Distrito Federal; e ainda Mario de Araújo Pontes, de Alagoas, com Irinéia Gonçalves Fernandes, do Distrito Federal.

INDULTO INDEFERIDO

RIO, 17 (Meridional) — O presidente da República indeferiu o pedido de indulto de Luiz Gonzaga da Silva, presidiário em Pernambuco.

NO T. F. R.

RIO, 17 (Meridional) — Deu entrada na Secretaria do Tribunal Federal de Recursos, agravo de petição procedente da Paraiba, sendo agravante José Tomé, e agravado o Banco do Brasil S. A.; e foi concluso ao ministro Afrânio Costa, embargo em apelação civel procedente de Pernambuco, sendo embargantes José Vasconcelos & Cia., e embargada a União Federal.

OUTROS FEITOS

RIO, 17 (Meridional) — No Tribunal Federal de Recursos o ministro Elmano Cruz despachou a seguinte apelação civel procedente do R. G. do Norte:

N.º 2.485 — Apelantes: 1.º) A Auxiliadora Companhia de Seguros Gerais; 2.º) Instituto de Resseguros do Brasil e outras — Apelado: J. A. Pedrosa. Junte-se selados e preparados. Voltem conclusos.

INTIMADOS PELA JUSTIÇA

RIO, 17 (Meridional) — O Diário da Justiça do dia 15 publicou edital do Juizo de Direito da Oitava Vara Criminal, intimando Waldemar Martins de Vasconcelos, natural da Paraiba, para no dia 26 de junho, ás 14 horas, responder ao processo em que é acusado de estar incurso no art. 155 do Código Penal.

ELEIÇÕES NOS SINDICATOS ALAGOANOS

MACEIO', 17 (Meridional) — O delegado do Trabalho de Alagoas acaba de enviar aos sindicatos instruções para as eleições sindicais.

RUIU A CUMIEIRA DA IGREJA

MACEIO', 17 (Meridional) — Ruiu a cumieira da igreja de Nossa Senhora das Graças, no bairro de Ponta Grossa. Os prejuizos são enormes, reinando grande tristeza entre os catolicos. Já foram iniciados os trabalhos para a retirada dos escombros. O fato verificou-se á meia noite de sabado.

LEITOS PARA OS OPERARIOS TUBERCULOSOS

MACEIO', 17 (Meridional) — O ministro do Trabalho acaba de contratar 30 leitos no Hospital General Severiano Fonseca, para tratamento de operarios tuberculosos que sejam sindicalizados. Após a conclusão das obras do referido nosocomio, o Ministerio aumentará o numero de leitos para 90.

CERIMONIA

MACEIO', 17 (Meridional) — Realizou-se, ontem, o ato inaugural do edificio do Sindicato dos Trabalhadores em Fiação de Fernão Velho, doado aos operarios pela Industria Othon Bezerra de Melo. Na sala principal, foi feita a aposição dos retratos do governador Silvestre Pericles e do sr. Othon Bezerra de Melo.

Compareceram o governador, o arcebispo metropolitano, o delegado do Trabalho, o procurador regional da Republica e grande numero de autoridades e representantes sindicais. Falaram: em nome da Industria Othon Bezerra de Melo, o sr. Armando Wulkerer; em nome do sindicato, o advogado Paulo Silveira; o governador Silvestre Pericles, o delegado do Trabalho e o operario Waldomiro Santiago.

INCIDENTE NA PARTIDA DE FUTEBOL

MACEIO', 17 (Meridional) — Graves incidentes aconteceram, sabado, á tarde, no campo de futebol de Mutange, por ocasião do jogo entre o Madureira, do Rio, e um clube local. O jogador Nenem desrespeitou a assistencia com gestos obcenos, quase sendo linchado. A policia garantiu os jogadores visitantes, agindo com cacetetes de borracha. Foi ferido o torcedor Manuel de Souza, sem gravidade. A imprensa critica a atuação do esportista do Madureira.

MEDICINA PARA TODOS

FALTA CORAGEM PARA DIZER A VERDADE

Alvaro VIEIRA

RIO—Como consequencia ainda da carta de nossa leitora, focalizada em dias anteriores, queremos assinalar mais alguns aspectos da questão. Um dêles — e é, aliás, referido frequentemente pelas pessoas que nos escrevem — é a falta de coragem para dizer a verdade do que está ocorrendo quando a pessoa se vê diante do médico, para uma consulta. E tanto mais receoso fica de se abrir com o facultativo, quanto mais escabroso seja o caso. Empregamos essa expressão "escabroso", no sentido do possivel sentimento do doente. Não podem os profissionais honestos achar escabroso este ou aquele aspecto da consulta que estão ouvindo. Pois, todas as modalidades de doenças ou perturbações funcionais, ou mesmo prevenções, são capitulos da medicina. Póde-se, no máximo, dizer que não é fisiologico este ou aquele tipo de manifestação, tendo-se em conta que o fisiologico é o normal. Por exemplo: o normal é comermos as refeições corriqueiras das nossas cozinhas, mas, desde que o individuo passe a comer terra, ou goste mais de talos verdes, deixou de ser fisiologico para ser patologico. A função sexual normal é fisiologica, irrevogavel, universal. Mas tudo que fugir de certas normas é patologico. Por isso, não se justifica que uma pessoa que vá consultar seu clinico — e quem vai consultar um médico não vai consultar sobre coisas normais e sim anormais — tenha receio de expôr seus problemas clara e sinceramente ao profissional. O caso que comentamos evidencia que a jovem senhora tem se consultado, e segundo afirma, os medicos não têm dado a maior importancia para um pequeno corrimento de que se queixa. Ora, essa falta de atenção é simplesmente decorrente da sonegação de outros sintomas correlatos e que implicariam em uma atitude terapeutica imediata e bem aplicada, porque uma coisa joga com a outra. Mas, como a senhora tivesse receio de abordar uma questão bastante intima, imaginara a fuga da verdade, apresentando completamente deformada sua queixa. Resultado: a situação não se corrigiu e não se corrigirá porque o tratamento seria feito em bases falsas.

Procurar sempre, nesses casos, um profissional que inspire confiança, fazer a exposição honestamente e terá beneficios.

x x x

ABC — Paraisopolis. Apenas recebemos a carta datada de 4 do corrente — se nos foi enviada outra, teria vindo sob pseudonimo e não identificando a cidade de origem. Nunca deixariamos de ler com a atenção devida, uma correspondencia vinda dessa saudosa terra. Vamos estudar seu assunto. Entretanto, não podemos ainda encontrar ponto de contacto entre as duas eventualidades — não há relação de causa e efeito. Quer a resposta aqui?

ENTERRAMENTO DO SR. MARQUES DOS REIS

RIO, 17 (Meridional) — Realizou-se, no cemiterio São João Batista, o enterramento do sr. João Marques dos Reis, ex-ministro da Viação e ex-presidente do Banco do Brasil, com a presença de altas autoridades.

TUMORES-CANCER
Operações e Radium
Dr. C. Bivar — RUA NOVA 37

COMO CUIDAR DAS CRIANÇAS

De IRIS LANE

A REGULARIZAÇÃO DAS NECESSIDADES FISICAS

PERGUNTA: — Gostaria que me dissesse qual a melhor maneira para começar a ensinar meu filho de 13 meses a procurar o "toilette". Tenho uma cadeira com um urinol e desejaria que ele a utilizasse."

RESPOSTA: — Antes de iniciar esse treinamento, é preciso tomar algumas providencias preliminares. Em primeiro lugar, anote, por escrito as horas em que seu filho suja a fralda. Provavelmente, verificará que ele segue um ritmo regular e saberá quando ele teria mais probabilidade de fazer o movimento com êxito na cadeira com o vaso. Em segundo lugar, quando encontrar a fralda suja, use algumas palavras especificas para designar o ato, a fim de que ele aprenda a associar essas palavras á sua necessidade e a mesma se torne parte integrante de seu limitado vocabulario.

Depois, comece a treiná-lo num dia em que tudo pareça côr de rosa. Isto é, não escolha para principiar num dia em que a criança pareça irritada ou quando pretender introduzir um novo alimento ou quando o seu filho estiver resfriado. Ponha-o no assento na hora em que ele habitualmente satisfaz sua necessidade e indique-lhe o que ele deve fazer. Fique a seu lado e se mostre animada e alegre. Depois de dez minutos, tire-o do assento. Elogie-o se tiver feito algo. Mas não fique decepcionada nem zangada em caso contrario. Repita o processo, na mesma hora, todos os dias e não tente controlar mais de um movimento diario até que ele prove que sabe de que se trata e possa controlar-se bem.

Se a criança der sinais de rebelião, o melhor é esquecer o caso. Mais tarde... dentro de cinco ou seis meses .. talvez o seu filho aprenda a fazer o movimento sozinho. Mesmo que o treinamento progrida satisfatoriamente, esteja preparada para "acidentes" e revezes, pois, caso contrario prejudicará tudo o que já tiver conseguido.

Depois de estabelecido o controle dos intestinos, poderá ensinar seu filho a urinar no lugar adequado. Não o ponha no assento senão depois de duas horas após a ultima micção... Assim estará certa de que a bexiga está cheia e obterá resultados animadores. Não tente fazer isto mais de uma ou duas vezes por dia, pois senão provocará um ressentimento dificil de dominar — (APLA).

Ha um seculo

O QUE O "DIARIO DE PERNAMBUCO" PUBLICAVA NO DIA 18 DE ABRIL DE 1850

Recife, 17 de abril de 1850

A assembléa approvou hoje o parecer da commissão de fazenda sobre o requerimento de possuidores de lettras falsificadas da Thesouraria da fazenda provincial, e bem assim o projecto n. 8 em primeira discussão, e em segunda o de n. 2 e os artigos 1, 2 e 3 do de n. 3.

A ordem do dia para amanhãa (18) he continuação da de hoje e primeira discussão do projecto n. 9.

Sob data de 14 do corrente, escrevem-nos da cidade da Victoria o seguinte:

"As febres reinantes têem feito nesta cidade e seus arredores muitas victimas; muitas familias se acham reduzidas á mór miseria pelas perdas de seus pais; de sorte que aqui nesta cidade presente tudo he consternação e lastima; as ruas se acham solitárias e a maior parte das suas casas fechadas.

"Os habitantes, neste estado de cousas, recorreram ás preces; porquanto em Deos podem achar allivio a tantos males. Na noite do dia 10 do corrente houve uma procissão de penitencia, a qual sahio da igreja matriz pelas 8 horas, acompanhada do reverendo vigario José Camello de Sá Cavalcanti, e dos padres Joaquim dos Prazeres Braine e Francisco Pereira Bastos, bem como de mais de mil homens todos descalços, trazendo alguns pezadas corôas de espinhos nas cabeças; entoando todos — Senhor Deos Misericordia! — com devoção e religioso acatamento as venerandas imagens de S. Antão, S. Sebastião, e a de Christo crucificado, as quaes os precediam. A primeira destas imagens foi depositada na capella da caiçára, quasi uma legoa distante desta cidade; e, tendo-se dahi trazido a imagem de N. S. do Rozario, foi depositada na igreja do Livramento desta cidade como a do Senhor S. Sebastião; sendo a de N. S. do Livramento conduzida de sua igreja para a da matriz, onde se recolheu a procissão pelas 2 horas da manhãa, reinando em todo e sete muita ordem e devoção.

"O reverendo vigario fez uma pratica quando sahio a procissão da igreja da matriz, outra na capella da caiçára, e finalmente outra quando se recolheu a procissão.

"Deos, pois se compadeça de todos; e, ouvindo os brados de dor, e de arrependimento de seus filhos penitentes queira dar a todos paz, saude e felicidades em sua santa graça."

Psicoteste

Você é egoista?

Um grande ator projeta-se tão perfeitamente no papel que está representando, que, durante a representação, é o personagem que encarna.

Na vida diária, as pessôas sensiveis têm a mesma faculdade de projeção. São poucas, entretanto, essas pessôas. Se fossem em maior numero, haveria mais justiça e compreensão no mundo, pois trataríamos de nos colocar no lugar de nossos semelhantes antes de fazermos qualquer julgamento apressado.

(Conte 3 pontos para "Sim", 1 para "A's vezes" e 0 para "Não", depois calcule o total).

1 — Compreende, em geral, quando uma pessôa precisa ser animada, encorajada?

2 — Dá-se bem com seus companheiros de trabalho e é geralmente estimado no grupo social a que pertence?

3 — As crianças confiam em você e são suas amigas?

4 — Sente os aborrecimentos dos amigos e sofre com eles?

5 — Embora costumem chamá-lo de "trouxa", procura sempre ajudar o proximo, quando o vê em apuros?

6 — Você é sinceramente tolerante, no que diz repeito a raças, religiões ou nacionalidades?

7 — Tem sido elogiado por seu trato, resolvendo problemas dificeis, tratando com pessôas cuscetiveis, etc.?

8 — Tem o dom de fazer com que as pessôas se sintam á vontade, perto de você?

9 — E' capaz de compreender o que outros sentem e pensam, embora não tenha, nunca, passado pela mesma experiencia?

10 — Pardôa rapidamente a maioria das ofensas que lhe fazem, as faltas de atenção, de consideração, etc.?

18 pontos ou mais mostram que você possue intuição, inteligencia e compreensão e, por isso, mesmo, é capaz de colocar-se no lugar do seu proximo, compreendendo e desculpando seus êrros. 2 a 17 pontos você é um pouco egoista e insensivel ás dores alheias, precisando esforçar-se mais para compreender as razões do seu proximo. Se sua contagem for menor, você é um granddisimo egoista, um idividuo mesquinho e cruel.

"SEMANA DO INDIO"

RIO, 17 (Meridional) — No dia 19, começarão, em toda a America, as comemorações da Semana do Indio. No Rio, será organizada uma exposição destinada a revelar a vida dos nossos aborigenes. A expedição constará de mostruarios do Canadá, Mexico, Estados Unidos, Argentina, Colombia alem de outros paises americanos. No dia 19, varias solenidades terão lugar no Rio e em Niterói, devendo a inauguração da exposição dar-se a 22, sob a presidencia do ministro da Agricultura.

Politica paraibana

O P.S.P. está de fogo môrto — Politica de Itabaiana, Pilar, Guarabira, C. Grande, Antenor Navarro e Mamanguape — A admiração dos coligados pelo sr. Flavio Ribeiro — Novas adesões ao gov. Oswaldo Trigueiro — Virou a casaca um vereador da capital e desvirou outro do interior — A convenção da U.D.N. — Continuam as deserções pessedistas, em Araruna

JOÃO PESSOA, 13 — Notas de José Ramalho, para o DIARIO DE PERNAMBUCO — O governador Osvaldo Trigueiro recebeu os seguintes telegramas:

"De Araruna — Resolvi abandonar as fileiras do PSD, hipotecando minha solidariedade ao governo de vossa excelencia e obedecendo neste municipio á direção politica do chefe Benjamin Maranhão. — Joaquim Vieira Arcoverde."

"De Araruna — Resolvi abandonar as fileiras do PSD e hipotecar a minha inteira solidariedade ao governo de vossa excelencia, obedecendo neste municipio á direção politica do chefe Benjamin Maranhão. — Francisco Gabriel da Silva."

— Devidamente convocada, terá lugar no sabado proximo, ás 20 horas, no Teatro Santa Rosa, a Convenção Ordinaria da União Democratica Nacional, seção da Paraiba.

De conformidade com as disposições regulamentares, a Convenção compor-se-á dos representantes do Partido no Congresso Nacional; dos representantes do Partido na Assembleia Legislativa; dos membros do Diretorio Estadual; e dos Delegados dos Diretorios Municipais, num total de cerca de duzentos convencionais.

— O vereador Ranulfo de Oliveira Lima, finalmente, rompeu as suas relações politicas com a UDN e com o deputado Renato Ribeiro, passando-se para a coligação.

Ha dias o representante do povo das praias do sul reafirmara irrestrita solidariedade ao partido e ao dep. Renato Ribeiro.

— Foi eleito presidente do Clube 31, de Alagoa Grande, o dr. Raimundo Onofre, politico local e candidato a deputado estadual pelo udeno-argemirismo.

— Houve uma sessão extraordinaria no PTB, para tratar do programa das homenagens ao sr. Getulio Vargas, a serem promovidas no dia 19 do corrente, data aniversaria do ex-presidente.

— O PSP está de fogo morto. A séde da rua Duque de Caxias perdeu o esplendor e os correligionarios estão arredios com a decisão do sr. Ademar de Barros. De Campina Grande, entretanto, informam que o promotor Estacio Tavares se movimenta bem, procurando reanimar o partido afim de eleger o juiz Candido Alves da Costa, que, hoje, pediu aposentadoria da magistratura.

— Parece que a luta eleitoral no municipio de Pilar não vai ser tão facil, como quer o prefeito Aguinaldo Veloso Borges. O dr. Hilton Marinho disse á reportagem que a batalha eleitoral ali vai ser das mais ferrenhas e daqui a com anos, ainda se encontrarão processos do Pilar, para julgamento, nos tribunais. Enquanto isso, ninguem toma posse.

— O deputado Renato Ribeiro confessou á imprensa, na Assembleia, que está fechada a questão em torno da candidatura a deputado do dr. Severino Alves da Silveira, nelo municipio de Itabaiana. Entrementes, o deo Antonio Santiago reafirma solidariedade á UDN, frisando que é um soldado do partido e está onde o partido estiver.

— Não se pode falar em Itabaiana, sem referencia á candidatura da sra. Dolores Sá. Dizem que essa senhora recebeu uma manifestação, mas está disposta a entrar num acordo politico, evitando-se um choque na UDN local.

E' sabida a viração de casaca do ver. Ranulfo Oliveira Lima, de João Pessoa, da UDN para a coligação. Pois bem, um vereador de Serraria — arrependido — desvirou a respectiva casaca, reingressando na UDN.

— O industrial e advogado Gustavo Fernandes de Lima, residente no Rio, dirigiu ao senador José Americo este telegrama:

"Queira aceitar eminente compatricio minhas cordiais congratulações pela sua indicação cargo governador em cujas funções terá a Paraiba um administrador avisado e digno com a sua vida publica testemunha."

— O dicionario politico e etimologico, está enriquecido de alguns termos e respectivos significados:

Aricoia, matuto que vem pras convenções, e anda na rua, um atraz do outro, perguntando onde é o mar.

Jaburú — chefe politico que vem buscar dinheiro e não encontra.

Jacaré — politico que vem buscar cem mil cruzeiros e volta com dois cruzados.

Beija-flor de partido — Procer que se diverte passando de um partido para outro, repetidas vezes, numa mesma geração.

Pinguim — politico matuto visto na cidade, de roupa escura e colete branco.

Cajá azede — Politico velho de cara enfarruscada.

Dona Totonha — Politico que vive tomando torrada e oferecendo aos presentes.

Rui Barbosa de Gazaia — Orador de comicio que fala "puxando fogo".

Suruba — Sujeito que está num partido com o pé noutro.

Ministro Linhares — Politico que vive nos gabinetes procurando colocar os parentes.

Potó — Eleitor que manifesta solidariedade a todos os politicos.

Almorreima de botão — Camarada que entra num partido somente para fazer confusão.

Telha de vidro — Politico de um partido que gosta de ouvir as conversas dos adversarios, disfarçadamente.

Arca de Noé — Procer que vive assaziando eleitores de todos os matizes.

Zebedeu — Chefe de ala, sem eleitores.

— Via aerea, viajou hoje para o Rio o deputado Severino Ismael, chefe politico de Caiçara e leader da ala renovadora.

Demorará na metropole dois dias, e atende ao chamado urgente do prof. Pereira Lira.

— O semanario O Rebate, de C. Grande, diz:

"João Almeida Pequeno é um dos nossos politicos de atuação em vastos colegios eleitorais do municipio de Campina Grande.

A nossa reportagem foi ouvir sobre a sucessão paraibana. Disse-nos:

"Nada mais justo e mais preciso do que esta escolha. A Paraiba precisa de homem para dirigi-la, e este homem só pode ser o grande irmortal ministro José Americo."

Referindo-se ás proximas eleições, assegurou o entrevistado:

— Tudo indica que será, em verdade, um grande movimento civico, que aglutinará as forças mais ponderaveis do nosso Estado. Espero que o pleito demonstrará ter sido sufragado a favor da Coligação, pelo menos 70 % do eleitorado. Pois assim como não ouso nem posso conceber derrota em Campina Grande, tendo á frente homens da envergadura moral do dinamico e honesto administrador Elpidio de Almeida e do vice-prefeito cap. Antonio Rodembusch, não conceberei derrota, ou ao menos uma vitoria em pequena escala, tendo por bandeira nomes como os do ministro José Americo e democratas como Rui Carneiro e João Fernandes de Lima.

— Do O Norte, orgão da coligação, destacamos:

"Ha adversarios que merecem o nosso respeito e até a nossa admiração. A nossa, pelo menos. Entre esses, incluimos, sem constrangimento, o nome de Flavio Ribeiro Coutinho.

Pode não ser um homem de ideias avançadas e sabemos que não; pode ser exagerado no seu partidarismo e nas suas ligações politicas; pode ser autoritario e forte nas suas decisões, na sua deliberação, na sua orientação politica; mas é um homem de sim sim, não não. Esses homens rareiam, hoje. Daí a nossa admiração e o nosso respeito."

— Sabe-se que o prefeito Oswaldo Pessoa tem apenas seis candidatos á Assembleia estadual e tres á Camara municipal e um ao parlamento federal.

— Na convenção estadual da UDN, representarão o municipio de Guarabira os srs. dr. Silvio Porto, prof. Sabiniano Maia, dr. Muchado Rios, José Barbosa de Lucena e João Maria Viana.

— Surge a candidatura estadual de Moacir Cartaxo, pela UDN de Mamanguape, na possibilidade de José Mario Porto figurar na chapa federal.

ROUPAS Guaspari
VENDAS a Vista E PELO Crediario
R. DIARIO DE PERNAMBUCO, 96-1º

ADVOGADO CRIMINAL
Dr. MARIO PESSOA
PROFESSOR CATEDRATICO NA FACULDADE DE DIREITO DO RECIFE
Residencia: Rua Carlos Porto Carreiro n. 229 — (Derby)

ALTA VERTIGINOSA, ETC.

(Conclusão da ultima pag.)

prestimos em libras esterlinas, acarretou ligeiro fortalecimento dos valores brasileiros na Bolsa de Valores. A importancia das transações foi moderada e os lucros não foram alem de um ponto.

POLITICA DA BOLIVIA

LA PAZ, 17 (U. P.) — Fontes autorizadas acreditam que o presidente Urriolagoitia fez uma concessão á ala esquerda do seu partido, ao autorizar a volta de todos os trabalhadores exilados por motivos politicos, com exceção dos que sejam acusados de crimes. O repatriamento seria feito á custa do governo, mas não se sabe quantos exilados farão uso dessa permissão.

OPERAÇÕES — VIAS URINARIAS — DOENÇAS DAS SENHORAS
DR. PAULO AMARAL
Edificio Ouro Branco - Sala 703 - Das 10 ás 12 e das 16 ás 18 horas. (7702)

OSVALDO — LEILOEIRO OFICIAL
GRANDE LEILÃO!
HOJE! — TERÇA-FEIRA, 18 DE ABRIL, AS 3 HORAS DA TARDE — HOJE!
NOS VASTOS SALÕES DA AGENCIA OSVALDO, Á RUA DA AURORA, 65 — FONE 2006
TUDO SEM LIMITE DE PREÇOS!

Primorosa sala de jantar, com 11 peças, em imbuia; — Distinta sala de jantar "Apartamento"; — Confortavel dormitorio conjugal, com 8 peças, em imbuia; — Bonitos grupos estofados, para sala de visitas; — Otimo grupo "Gerdau", com 3 peças, para gabinete; — Bureaux; — Estantes; — Cadeira de rodizio; — Fiteiro para cigarros; — Interessante bilhar para menino; — Velocipedes; — Esplendida bicicleta "Phillips", para rapaz; — Possante receptor de radio "Sparton", de gabinete; — Mesa para alfaiate; — Geladeira; — Dois refrigeradores "Westinghouse" e "Sparton", tipo familiar; — Baleões; — 4 importantes cadeiras "Koken", para barbeiro; Maquina Eletro-statica para tratamento de molestias mentais; — Ampolas para Raios X; — Aparelho para banhos de calor; — Fogão á gaz; — Fogão á carvão; — Motor pequeno, com gerador eletrico; — Balança; — Navalhas suecas; — Discos e grande variedade de moveis avulsos.

TUDO AO CORRER DO MARTELO!

HOJE! PELO OSVALDO — AS 3 HORAS DA TARDE

ILEGIVEL

NEW YORK — Benjamin Cohen (no carro) assistente-secretario geral do Departamento de Informações Publicas das Nações Unidas é visto junto ao major-general Lowell W. Rooks (no volante), coordenador da UNICEF, cercado por crianças da Escola Internacional, num dos 93 carros que levam crianças da Escola para o Haiti, Bolivia, Chile, Colombia, Costa Rica, Honduras Britanicas, Nicaragua, Peru' e Republica Dominicana

PROBLEMAS FUNDAMENTAIS DO MUNICIPIO — II

Novas bases para os serviços de previdencia na zona rural

Devem ser estendidos ás populações do interior os beneficios da assistencia social — Aplicação das reservas dos Institutos nos centros municipais

RIO (Meridional) — O turismo, o êxodo rural, a amplitude de ação dos governos municipais são problemas cujas soluções foram incorporadas á "Carta de Declaração de Principios" homologada pelo I Congresso Brasileiro dos Municipios. O capitulo quinto desse documento, cuja publicação na integra iniciamos ontem, com exclusividade, refere-se aos serviços publicos no campo municipal.

Assim se definem, nesse terreno, os principios e reivindicações do municipio brasileiro:

O que a Constituição consagra como de peculiar interesse dos Municipios envolve atividades relacionadas a todos os aspectos da vida dos cidadãos, abrangendo não apenas os serviços publicos atualmente de responsabilidade dos Prefeitos e das Camaras, como os de agua, esgoto e eletricidade, senão ainda a assistencia social, a educação, a policia, a justiça, a viação, a saude publica, a produção e o crédito. Seria necessario, para a perfeita eficiencia desses serviços, que correspondem a atividades concomitantemente de interesse da Nação, do Estado e do Municipio, participasse a comuna de sua efetivação, para o melhor atendimento das necessidades das populações locais.

NECESSIDADES DA ZONA RURAL

Entendem-se como caracteristicas de beneficio de ordem rural, para fins do estabelecimento no § 4º do art. 15 da Constituição Federal, as despesas realizadas com a execução de obras ou a prestação de serviços que atendam ás necessidades de natureza coletiva da zona rural, sem obrigar, contudo, os municipios ao pagamento de qualquer imposto, taxa ou contribuição especial pelo gôzo de tais beneficios.

O TURISMO

O turismo, como atividade governamental, deve ter os seus problemas resolvidos com base nos principios de cooperação interadministrativa, visto como o movimento provocado pelos centros turisticos dá lugar á ocorrencia de diversos fatos que podem interessar a mais de um governo, local ou estadual. E' preciso, por isso, o estudo dos problemas turisticos em conjunto, ou, pelo menos, por parte das estancias hidroterápicas e climáticas, estações balneárias e cidades historicas, bem assim a destinação de recursos especiais para a valorização de tais centros.

COMBATE AO EXODO DOS CAMPOS

O combate ao êxodo rural e as medidas tendentes a fixar o homem á terra, têm como campo, por definição, o Municipio. Deve-se reconhecer a este, por conseguinte, o direito a participar do planejamento das providencias referidas e de concorrer, cooperativamente, para solução do problema, tendo em conta suas peculiaridades.

FISCALIZAÇÃO DAS LEIS FEDERAIS

Os Municipios poderão cooperar, com reais vantagens, na fiscalização de leis federais de interesse local, tais como por exemplo, os Codigos Florestal e de Caça e Pesca, bem assim acompanhar os trabalhos de repartições federais ou estaduais nelas sediadas, para fins de verificação do cumprimento dos respectivos encargos. Devem ser promovidas as medidas de ordem administrativa ou legislativa necessarias áquele fim.

ASSISTENCIA E PREVIDENCIA SOCIAL

1. As bases de organização de assistencia e previdencia social brasileira devem ser modificadas, de modo que os mesmos beneficios, direitos, garantias e obrigações sejam atribuidos ou exigidos dos segurados, qualquer que seja a entidade á qual estejam vinculados.

Os beneficios de assistencia e previdencia sociais devem ser extendidos, dentro de curto prazo, ás populações das zonas rurais do país. Faz-se necessário, igualmente, amparar os servidores municipais de forma condigna, revogando-se as disposições de lei que porventura não permitam essa providencia.

Impõe-se a implantação como medida complementar da organização de assistência social, dos sistemas de seguro-desemprego, conforme prevista na Constituição.

A afim de melhor atender as reais condições no país, deveria ser fixado em quatro mil cruzeiros o limite maximo para base das contribuições dos segurados em instituições de previdencia.

2. Sob o ponto de vista do interesse especificamente municipal, são reconhecidas essenciais as seguintes providencias, cuja promoção imediata pelas instituições de previdencia e assistencia social é exigida pelas populações locais.

a) instalação. Dos Municipios onde o numero de beneficiários de cada instituição for pequeno, de serviços médicos comuns, a todos os segurados locais, mantidos mediante à cooperação financeira das diferentes entidades;

b) inversão das reservas da previdencia não apenas no mercado de imoveis dos grandes centros urbanos, mas tambem no dos pequenos centros municipais, como contribuição á solução do problema da moradia;

c) contribuição das instituições para a melhoria de alimentação do povo, mediante financiamento quer de restaurantes populares, quer de cooperativas agricolas municipais e de produtores de generos alimenticios;

d) aplicação de parte das reservas da previdencia, segundo bases de auto-amortização, a juros minimos e prazos longos, em empreendimentos locais, inclusive fomento agro-pecuário, bem assim na concessão de emprestimos aos contribuintes;

e) descentralização administrativa dos serviços de assistência e previdencia, de modo a facilitar os contactos entre a instituição e o segurado e a garantir maior rapidez na concessão dos beneficios;

f) aplicação, no Municipio em que se originou ou em grupo de Municipios vizinhos, de, menos, 50 o/o da arrecadação de cada instituição de previdencia e assistencia social.

3. E' dever das instituições de previdencia e assistencia prestar informações aos orgãos do Poder Publico — da União, Estados, Territórios e Municipios.

4. A liquidação do débito da União e de alguns Estados para com as instituições de previdência e assistencia social é providencia imperiosa, a fim de possibilitar que os Municipios sejam mais bem atendidos suas necessidades e, principalmente de evitar o aniquilamento do sistema de seguro social brasileiro.

NOTICIAS DE MARINHA

Estão sendo convidados a comparecer á secretaria da Capitania dos Portos, afim de tratarem de assunto dos seus interesses, as seguintes pessoas: José Ferreira da Silva, Marcionila Gomes Barbosa, Nelson Paulo de Jesus, Manuel Messeas dos Reis, José Joaquim Araujo, Doskagibio Dos-santos, José Luiz de França, José Luiz dos Santos, Sergio José Ramos, Benedito Deodilio dos Santos, Evaldo Adolfo Keler, José Pereira dos Santos, José Geraldo da Cruz, Raimundo Cavalcanti Fraga, Alvaro Marques Ribeiro Filho, Antonio Cordeiro de Assis, Milton Garangau dos Santos, Raimundo Ferreira da Silva, Napoleão Cavalcanti de Araujo, William Queiroz de Miranda, Augusto Prado Leite, José Diogo do Bonfim, João José de Oliveira, João Batista da Rocha, Edgar Roberto Medeiros, Olimpio Pereira Borges e Raimundo Xavier.

5.ª COMPANHIA REGIONAL DE FUZILEIROS NAVAIS

A 5.ª Companhia Regional de Fuzileiros Navais está recebendo candidatos a fuzileiro naval. São condições para o alistamento: 1) ser brasileiro nato; 2) ser maior de 18 e menor de 30 anos; 3) saber ler e escrever; 4) ter robustez fisica (verificada em inspeção de saude); 5) ter altura de 1,65mem no minimo; 6) ter bons precedentes atestado na policia; 7) ser vacinado há menos de 6 (seis) meses.

Esclarecimentos detalhados serão dados na 5.ª Cia. Rgional, á rua São Jorge n. 25.

CONTINUA A GREVE NA CHRYSLER

DETROIT, 17 (U.P.) — A Chrysler informou que o Sindicato dos Trabalhadores da Industria Automobilistica repeliu imediatamente sua proposta final de contrato do trabalho que, segundo declarou, continha concessões sobre pensões de seguro maiores que as feitas por qualquer outra importante empresa automobilistica. Aquela empresa adiantou que, com isso, se desvaneceram as ultimas esperanças de resolver imediatamente a greve de sua fabrica, iniciada há 3 dias.

REVOLTARAM-SE OS ENFERMOS

RIO, 17 (Meridional) — Os doentes do Hospital São Sebastião fizeram um movimento de protesto contra o tratamento que lhes é dispensado, afixando em todas as dependencias do nosocomio cartazes, destacando-se um que dizia: "Abaixo o leite condensado, queremos leite de vaca". Os doentes mais energicos tentaram um movimento de quebra-quebra, que rapidamente foi sufocado.

POLITICA

Tal como se previa, ninguem poude conter o sr. Constantino Maranhão, ontem, na Assembléia Legislativa. Ele estava mesmo decidido a apresentar o seu projeto de redução dos subsidios e ninguem haveria de dissuadi-lo disso. Redigiu-o, assinou-o, passou-o ao sr. Cicero de Sousa para que subscrevesse, o sr. Cicero o subscreveu, consultou a um e a outro e afinal encontrou um terceiro sinatario, o sr. Osvaldo Lima Filho. Feito o que, mandou o documento á Mesa.

Tinha-se esquecido do regimento. O regimento prevê tais assuntos, e compete á Comissão de Finanças a incumbencia, no ultimo ano da legislatura, de propor, para a seguinte, subsidios novos, até 31 de maio. Somente se a Comissão silenciasse é que caberia ao plenario a iniciativa.

Mas o sr. Cicero argumentou, contrapôs, empenhou-se, e afinal a Mesa aquiesceu em receber o documento, para mandá-lo, não como projeto mas como Indicação, áquele orgão tecnico, onde já se encontra.

Alguns fizeram blague com a coisa. O sr. Santa-Cruz Valadares, por exemplo. Só tinha uma objeção: o preço da carne verde. Se o poderoso marchante que abastece bem metade da população do Recife com os seus nutridos exemplares baixasse só 50 centavos no "filet" mignon, não teria duvidas: estaria pelo projeto, de olhos fechados.

* * *

Vinte e nove deputados á Assembléia Legislativa assinaram um telegrama de congratulações com o presidente Dutra, pelo convite ao senador Novaes Filho para ocupar a pasta da Agricultura. Pelo menos quatro dos signatarios são do PSD: os srs. Otavio Corrêa, Luiz de França, Osvaldo Lima Filho e José Francisco.

* * *

O "Pedro Ivo" pode ter levado mesma a breca, mas os entusiasmos aeronauticos do atual secretario de Agricultura, Artur Rui, não arrefeceram: acaba de encomendar mais três aviões nos EE. UU.

FILMES SONOROS DE 16 mm.
Dramáticos, policiais, de aventuras e musicados. Alugam, a preço módico.
BYINGTON & CIA.
RUA NOVA, 378 — 3.º — FONE 6316
(7098)

DR. VILLAÇA OCULISTA
Edificio Arnaldo Bastos, sala 73-7.

Carteira de advogado não é documento de identidade

RIO, 15 (Meridional) — Julgando uma reclamação apresentada pelo advogado Paulo Duque Estrada Meyer contra o tabelião do 5.º Oficio de Notas, o corregedor da Justiça, desembargador José Duarte, decidiu que a carteira de identidade fornecida pela Ordem dos Advogados, não tem valor, "como carteira de identidade, equiparada á que é oficialmente, fornecida pelo Instituto Felix Pacheco". Acentuou ainda o corregedor que a carteira de advogado apenas comprova a habilitação profissional, para o exercicio da advocacia, identificando o advogado perante as autoridades judiciarias.

Finalizando a decisão, o corregedor declarou que as carteiras da Policia, da Guerra e da Marinha, provam a identidade e não podem ser arbitrariamente repelidas, mas as de advogado, fornecidas pela Ordem, podem ser recusadas pelos tabeliões, pois nenhuma obrigação em contrario decorre da lei.

UMA COMISSAO, ETC.

(Conclusão da 1.ª página)

contingentes eleitorais de que dispõem. Tudo isto é muito natural que aconteça.

A POSIÇÃO DO P. T. B.

REPORTER — E qual é a posição do PTB nesta altura dos acontecimentos?

SALGADO FILHO — E' a mesma de sempre: contemplar o panorama politico com toda a serenidade e somente intervir nos momentos precisos e decisivos, sem precipitações e sem desperdicio de tempo. Como vê, sendo o nosso partido de trabalhistas, não podemos estar perdendo tempo em conversas fiadas..."

REPORTER — Bem, e o nome?

SALGADO FILHO — Afirmo mais uma vez que não trago nenhum nome. Porem, pode ter a certeza que, logo que fôr escolhido, eu me comprometo revelar-lhe o seu nome..!"

DANTON COELHO — Lógico, todo o eleitorado tambem o saberá..."

O PSD ACEITOU O PROGRAMA DO PTB

DANTON COELHO — dirigindo-se ao sr. Salgado Filho — Já que não quer revelar, mesmo em segredo ao reporter o nome do candidato do PSD, que leva ao sr. Getulio Vargas, conte a sua palestra de ontem, à noite, com o sr. Cirilo Junior. E' uma pequena compensação...

SALGADO FILHO — Bem, isto já é outro assunto. Realmente, ontem, á noite, o deputado Cirilo Junior, presidente do diretorio nacional do PSD, informou-me, por telefone, que o seu partido havia aceito o nosso programa minimo, havendo, apenas, pequenas divergencias de forma, mas não de fundo, as quais seriam oportunamente ajustadas.

Como vê — acrescentou o senador Salgado Filho — o PSD já aceitou o nosso programa minimo.

REPORTER — Nessa marcha, amanhã poderá aceitar tambem um candidato do PTB?

SALGADO FILHO — Não seria mau. Uma ótima solução. Assim, não necessitariamos trocar idéias e pontos de vista, elaborar programas e fazer esta serie de entendimentos".

A MENSAGEM DE MILTON CAMPOS

DANTON COELHO — (dirigindo-se ao senador Salgado Filho) — E aquele misterio da mensagem do governador Milton Campos, não poderia contar?

SALGADO FILHO — Você, meu caro Danton, parece que está trabalhando contra mim. Em todo o caso, informo que, hoje, ás três horas da madrugada, recebi um telefonema, perguntando-me se havia recebido uma mensagem do governador Milton Campos, endereçada ao sr. Getulio Vargas, formulando um apelo para a pacificação nacional. Não recebi nada, nesse sentido. Estranhei o telefonema, porque, enfim, não estamos em vesperas de qualquer perturbação de ordem nem paira ameaça alguma ás instituições vigentes. Teria muita satisfação de receber qualquer documento ou mensagem dessa natureza que partisse de uma figura como é o governador de Minas Gerais, mas na realidade, não levo nada.

REPORTER — Existem possibilidades de outros partidos entrarem na combinação PSD-PTB?

SALGADO FILHO — Se quiserem, podem entrar... Não somos egoistas...

A CANDIDATURA DE VARGAS

REPORTER — Como fica situado o movimento que se opera, em alguns setores do PTB, visando o lançamento da candidatura do sr. Getulio Vargas á presidencia da Republica?

SALGADO FILHO — São manifestações espontaneas do povo. E' um direito que assiste ao eleitorado de fazer sentir aos homens publicos as suas preferencias. Porem, o Conselho Nacional do Partido é que decidirá oportunamente, levando, sempre, em consideração estas manifestações, para decidir em harmonia com o povo, que é quem deve ser ouvido e satisfeito nas suas aspirações. Por outro lado, as manifestações populares em torno de homens publicos, apontando-se como elementos capazes é uma caracteristica do prestigio destes, e que devem ser prestados, portanto, pelas respectivas direções partidarias, porque são forças eleitorais. O eminente senador Getulio Vargas, conforme sempre acentuei, este tambem é o pensamento de todos os trabalhadores do país, o candidato natural do nosso partido. Desta forma, nós não temos problemas nos quadros do nosso partido".

APOIO AO FILHO DE ROOSEVELT

SAO FRANCISCO, 17 (U.P.) — James Roosevelt, filho mais velho do finado presidente Roosevelt, obteve apoio oficial da Federação Americana do Trabalho da California para uma campanha do governo deste Estado. Esse apoio foi concedido ontem, á noite.

CONGRESSO BRASILEIRO DE ESCRITORES

S. PAULO, 17 (Meridional) — Seguiu por viã aérea, para a Bahia, a delegação paulista que participará do Terceiro Congresso Brasileiro de Escritores, figurando entre os delegados, os srs. Afonso Schmidt, Galeão Coutinho, Caio Prado Junior, Aparicio Torelli e José Geraldo Vieira.

ANTONIO CAMELO DA COSTA
ADVOGADO
R. do Imperador, 295, 2.º and.

LIVROS E FOLHETOS

Capibaribe — Encontra-se em circulação o n.º 3 (abril de 1950) da revista pernambucana "Capibaribe" que apresenta exelente sumário e aspecto gráfico. Escrevem-se artistas, dos melhores que possuimos, assinam trabalhos do maior interesse para o publico literário. Entre as secções fixas, destacá-se as Letras, de Reinaldo Camara.

Visita do comandante da Região ao Quartel da Policia Militar

Almoço oferecido ao general Americano Freire — Discursos

Realizou-se, sabado ultimo, a visita do general Americano Freire, comandante da Setima Região Militar, ao Quartel General da Policia Militar do Estado, com a qual encerrou, aquele comando, a inspeção que vinha efetuando ás unidades de sua jurisdição.

Acompanhado de varios oficiais, chegou o general Americano Freire ao Quartel do Derbi ás 11 horas, sendo recebido pelo coronel Viriato Medeiros, comandante da Policia e oficiais superiores da corporação. Em frente, formaram em continencia o 1º Batalhão, sob o comando do major Vicente Ferreira, a Companhia de Bombeiros e um esquadrão de cavalaria. O comandante realizou imediata revista á tropa que, em seguida desfilou ao longo da avenida 4 de Outubro.

Logo após, o general Americano Freire, percorreu as dependencias do edificio, seguindo, então, para o Clube dos Oficiais onde lhe foi oferecido um almoço..

Falaram, por essa ocasião, o major João Rodrigues, em nome do comando e da oficialidade da Policia Militar e o major Amilcar Dutra de Menezes que agradeceu em nome dos oficiais do Exercito visitantes.

Por ultimo, discursou o comandante da Região, congratulando-se com o resultado da inspeção que acabava de realizar e que positivara o espirito de ordem disciplina reinante entre os elementos da Policia Militar de Pernambuco e da excelente orientação que lhe vinha prestando o seu atual comandante, coronel Viriato Medeiros.

Suas ultimas palavras consistiram em frisar que a ninguem seria licito distinguir oficiais do Exercito dos da corporação visitada, pois que a historia da Policia Militar do nosso Estado se confunde com a historia da própria nacionalidade, dadas as suas honrosas tradições.

AGITAÇÃO COMUNISTA EM MANAUS

MANAUS, 17 (Meridional) — Os muros daqui amanheceram pixados com as legendas Paz; Morte aos invasores americanos; e Abaixo o Instituto da Hileia.

NA ASSEMBLÉIA LEGISLATIVA

Subsidios menores para os que forem eleitos em outubro

Abastecimento dagua e saneamento, no interior — Receita e despesa da Fiscalização do jogo

Afora o emprestimo de 100 milhões de cruzeiros, contraido junto ao Banco do Brasil, está o governo do Estado cogitando de tomar outro, destinado especificamente a serviços sanitarios no interior (agua e esgotos), mediante a emissão de apolices da divida publica.

O ante-projeto enviado pelo executivo, em mensagem, foi apreciado pela Comissão de Finanças, de lá saindo um substitutivo do sr. Luel Sampaio, com modificações no texto. Uma delas a bancada pessedista impugnou. A que se continha no art. 7, estabelecendo que, "para assegurar a amortização do emprestimo, o governo do Estado reservará em conta especial, depositando obrigatoriamente no Banco do Brasil, um vinte avos da arrecadação do imposto de vendas e consignações".

Esse dispositivo foi combatido pela bancada pessedista, apresentando-lhe o sr. Elpidio Branco uma emenda modificativa. Para que fosse votada, teria, porém, a emenda, que ser apreciada pela Comissão de Finanças, através de parecer verbal, desde que o projeto se encontrava em regime de urgencia. Mas a maioria dos componentes da Comissão não se encontrava no recinto, e a votação teve que ser interrompida. Prosseguirão hoje.

RECEITA E DESPESA COM O JOGO

A "demostração financeira" do exercicio de 49, enviada pelo governo do Estado á Assembléia, foi distribuida em separata, há dias. Um dos exemplares foi ter ás mãos do sr. Diocleciano Pereira Lima, e ele, folheando-o, descobriu lá fora nas primeiras páginas, uma coluna referente á "Fiscalização Geral do Jogo".

Poucas pessoas, por certo, teriam conhecimento dessa repartição, de vez que a unica instituição legalizada, no genero, é a Loteria do Estado, e o movimento financeiro desta aparece em rubrica á parte. Sob o titulo de Fiscalização Geral do Jogo apenas se lê que houve uma "arrecadação" de Cr$. 154.10 e a despesa, cinquenta vezes maior de Cr$ 7.987, 20.

De que "jogo", então se tratava? O governador não tem dito e repetido — perguntou o sr. Diocleciano Pereira Lima — que não existe jogo em Pernambuco? o secretario de Segurança não tem feito o mesmo?

Abriu depois a ultima mensagem do executivo, e leu o trechos alusivos á materia. "Sempre foi proposito (está escrito ali) da Secretaria de Segurança, por intermedio da Delegacia de Vigilancia, na capital, e pelos delegados no interior, o combate sistemático ao jogo, notadamente a sua pratica em casinos, feiras, centros agricolas do interior, etc., conforme se vê das diversas circulares expedidas, diversas entrevistas e introduções verbais dadas ás autoridades do interior".

E noutro trecho: "A estatistica, documentando esse proposito, revela os seguintes indices: foram apreendidos, durante o ano, 683 baralhos, 247 visporas, 84 cisplandins, 111 roletas diversas, 139 panos numerados, 3478 fichas, 636 dados, 84 dominós e a importancia de Cr$. 13.922,30".

O sr. Diocleciano Pereira Lima não pôs em duvida estes numeros. Só não está bem certo do destino dado a todos esses petrechos. Pois o que se sabe por aí é que muitas vezes esse material é devolvido.

"Agora mesmo — continua — uma correspondencia de Buique, informa que na séde do municipio todos os jogos são explorados, pelos filhos do comissario do 1.º distrito, Manuel Rodrigues Ramos, com espelunca instalada á rua Major Franca n. 26; que no distrito de Tupinatinga (antigo Santa Clara) os jogos são explorados pelo cabo comissario Joaquim de Almeida e Silva; que no distrito de Guanumbi (antigo São Domingos), a jogatina corre por conta do civil Pedro de Nico, comissario de policia local".

O sr. Diocleciano Pereira Lima terminou por solicitar ao governo as seguintes informações:

I) — Se existe, na realidade, com a designação de Serviço de "Fiscalização Geral do Jogo" em orgão legal arrecadador das rendas da contravenção em Pernambuco, e quais as suas atribuições imediatas;

II) — Em caso afirmativo, a razão do insignificante produto da referida arrecadação quando é sabido que a prática do jogo, sob todas as suas modalidades, é mais do que livre em Pernambuco;

III) — A relação nominal dos contribuintes (pessoas ou estabelecimentos) que entram para os cofres do Tesouro com a supracitada importancia, bem assim a aplicação detalhada da importancia de Cr$ 7.897,20, igualmente contabilizada, conforme a Demonstração remetida ao Legislativo e assinada pelo sr. Contador Geral.

O sr. Luiz Magalhães Melo discorreu, depois, sobre a radiopatrulha, em resposta a um discurso anterior do sr. Diocleciano Pereira Lima.

DOIS ASSUNTOS

De iniciativa do dep. Luiz de França, inseriu-se em ata um voto de pesar pelo falecimento do sr. Fenelon Montenegro, associando-se a essa homenagem postuma o sr. Julio de Melo Filho, pela bancada udenista.

O padre Publio Calado disse alguma coisa do que viu pelos suburbios. Com as ultimas enxurradas, alguns deles, como Agua Fria, Beberibe e Iputinga, foram invadidos pelas aguas. A rua Santo Antonio, por exemplo. E' a que liga o patio de Agua Fria á matriz. Segundo o reverendo, a rua "ficou IPSIS LITTERIS inundada". Noutros locais, abrem-se enormes poças, á falta de aterro.

MEFISTOFELES, DUAS VEZES

O sr. Julio de Melo leu o telegrama que lhe enviara o sr. Artur Lundgren, a proposito do discurso que proferira dias atrás sobre o estadio com que aquele industrial irá dotar o Recife. Antes, ouvira uns discursos de oposição, (o do sr. Diocleciano Pereira Lima, por exemplo) e ficou impregnado do espirito dele. Porisso, contou o que registra a "Gazeta" de São Paulo, sobre o que aconteceu, não faz muito, no "Municipal", ao ser apresentada a opera "Mefistofeles". O governador chegara ao seu camarote quando a representação já ia quase em meio. Todo o prologo já fôra representado e ia-se no primeiro ato. O empresario, porem, logo que viu o governador, mandou sustar o espetaculo, e repeti-lo, para que s. excia. pudesse apreciá-lo desde o começo.

Eis o que jamais aconteceria em Pernambuco — acrescentou o sr. Julio de Melo Filho. A torneios literários e espetaculos de arte, e essas duas coisas — frisou ele — o nosso governador jamais chega atrazado.

SUBSIDIOS

Foi apresentado, e remetido á Comissão de Finanças, o projéto do sr. Constantino Maranhão, reduzido de 10 para seis mil cruzeiros o subsidio dos deputados estaduais eleitos a 3 de outubro proximo.

Os subsidios era de 8 mil cruzeiros para instalar-se a Constituinte Estadual, em 1947.

Não é feriado o dia 21 de abril

RIO, 17 (Meridional) — 21 de abril não é feriado nacional, pois foi excluido da relação dos feriados nacionais pela lei n.º 662, de 6 de abril de 1949.

NOVAMENTE ADIADO, ETC.

(Conclusão da 4.ª página)

de que haveremos de encontrar uma solução feliz para o Brasil. Creio mesmo que breve teremos o resultado concreto com a escolha do candidato".

FATALIDADE

PORTO ALEGRE, 17 (Meridional) — Generaliza-se aqui, entre os proceres categorizados que estiveram em Itu' com o sr. Getulio Vargas, a opinião de que praticamente já não existem obstaculos a transpor para efeito duma aliança entre o PSD e PTB. "E natural que assim seja — observa um lider trabalhista — pois Getulio tem grandes cavalos de Troia no PSD". Acrescentou que uma aliança das duas forças é uma fatalidade, sendo certo que o PTB e PSD vão misturar os rodeios. Sabe-se ainda que o sr. Getulio Vargas fez sentir ao sr. Salgado Filho, que é indispensavel dar ao sr. Ademar de Barros ciencia dos entendimentos, em vista do compromisso existente entre ambos.

Passando por São Paulo, o sr. Salgado Filho já entrou em contacto com os representantes do sr. Ademar de Barros, sendo certo que hoje o sr. Salgado Filho colocará o governador paulista a par das demarches. Elementos ligados ao sr. Ademar de Barros, que estiveram com ele em São Paulo, adiantaram que o governador paulista vê com simpatia o nome do sr. Ovidio de Abreu para suceder ao presidente Dutra".

A VICE-PRESIDENCIA PARA O PTB

ITU, 17 (Meridional) — Estamos autorizados a informar que o sr. Getulio Vargas não tem restrições a opôr ao nome do sr. Ovidio de Abreu. O ex-ditador foi categorico em sua declaração, afirmando que se tratava de um nome que poderá merecer os sufragios do povo brasileiro. Quanto á vice-presidencia, Getulio concordou com a sugestão do sr. Salgado Filho de que deve ser entregue a um trabalhista.

IOFOSCAL
O fortificante indicado para as crianças em idade escolar

Nomeado diretor da Faculdade Estadual de Filosofia

Foi nomeado diretor da Faculdade Estadual de Filosofia de Pernambuco, recentemente creada, o professor Estevão Pinto, conhecido educador e diretor do Instituto de Educação.

— Tiveram inicio, ontem, á rua do Hospicio, n. 737 (Escola de Aplicação), as provas de habilitação para os diversos cursos instalados na Faculdade de Filosofia de Pernambuco.

Hoje, ás 14 horas, terá lugar a prova escrita de francês e, amanhã, as de inglês e de filosofia.

SERIA LANÇADO HOJE, ETC.

(Conclusão da 1.ª página)

cluido na chapa dos candidatos a deputados pela Bahia.

CONVENÇÃO DA UDN PARAIBANA

JOÃO PESSOA, 17 (Meridional) — A convenção da UDN, após aprovar por unanimidade uma moção de solidariedade ao governo Osvaldo Trigueiro, homologou as seguintes candidaturas: para governador: Argemiro de Figueiredo; vice-governador, Renato Ribeiro, e para senador, José Pereira de Lira.

ENTREGOU O DESPACHO

RIO, 17 (Meridional) — O sr. Salgado Filho insiste na afirmação de que não recebeu telegrama do sr. Milton Campos, sugerindo o nome do sr. Afonso Pena Junior, antes de embarcar para Itu'. A proposito, o mensageiro que entregou o referido telegrama procurou a pessoa que o recebera, dizendo estar ameaçado de perder o emprego se positivar-se que não foi o despacho entregue na residencia do senador gaucho. O auxiliar do sr. Salgado Filho, que disse chamar-se José Costa, respondeu: "Pode informar que o radiograma foi entregue ao sr. Salgado Filho que o pôs dentro da pasta, levando-o em viagem para o sul".

AUMENTAM AS POSSIBILIDADES, ETC.

(Conclusão da 1.ª página)

apoiado por várias agremiações politicas, acentuando que não se pode mais protelar a solução do problema successorio, pois do contrario todas as demarches e entendimentos se desmoralizarão ante a opinião publica.

DISCURSO EM S. CATARINA

FLORIANOPOLIS, 17 (Meridional) — Falando aqui, o sr. Ademar de Barros afirmou: "Nesta visita não vim buscar votos, nem pedir cousa alguma ao povo de Santa Catarina, mas apenas trazer um abraço ao caboclo do povo brasileiro. O Brasil está parado, estagnado; seus homens perderam a coragem e a fé e não sabem o que querem e vivem desnorteados".

Mais adiante, acentuou: "No Brasil, o que existe é uma grande vagabundagem. Todos querem ter direitos, mas nas obrigações ninguem fala". Finalmente, abordado sobre o problema de assistencia aos Estados da Federação, declarou ser o mesmo o mais penoso no Maranhão, terra do sr. Vitorino Freire, que tanto garganteia e nada disse até hoje sobre esse relevante assunto.

1.602 CASOS DE VARIOLA NO CHILE

SANTIAGO DO CHILE, 17 (U. P.) — O Departamento de Saude anunciou que foram registrados 1.602 casos de variola benigna ou alastrim em todo o país, dos quais 1.416 doentes foram hospitalizados. 53 suspeitos estão em observação. O total de pessoas vacinadas atinge a mais de 3 milhões.

ESCRITÓRIO NA RUA DO IMPERADOR
Vende-se um com moveis, aluguel antigo e telefone. Tratar á rua Carlos Porto Carreiro, 173, no Derbi.

ESPERADA A RESPOSTA, ETC.

(Conclusão da última página)

chado e informou que atracará em Kotka, Finlandia, ainda hoje. O barco salva-vidas será enviado imediatamente a Copenhague, afim de ser examinado.

PRAGA, 17 (UP) — O governo comunista tchecoslovaco anuncia que fechará numerosos morteiros. Mais de 40 freiras e frades foram detidos, acusados de serem espiões dos Estados Unidos. O governo afirma que os mosteiros catolicos na Tchecoslovaquia não passam de ninhos de espiões e agitadores que querem subverter a ordem e o regime no país.

TRABALHO PARA MULHERES

PRAGA, 17 (UP) — O Sindicato Nacional dos Empregados Publicos anunciou que, de agora por diante, serão proibidos todas as mulheres tchecas, com menos de 45 anos de idade, de trabalhar como serviçais em casas particulares. O proposito dessa medida, segundo o sindicato, é utilizar essas mulheres como trabalhadoras na industria leve.

SIMBOLO DOS CATOLICOS PERSEGUIDOS

PARIS, 17 (AFP) — Anuncia a rádio do Vaticano que a revista "Jubileu" tomou a iniciativa de mandar instalar, diante do tumulo de São Pedro, uma lampada que brilhará perenemente, sobre a qual serão gravados os nomes dos paises nos quais os catolicos sofreram perseguições e violencias, impedindo-os de praticar livremente a sua fé. Essa lampada — declara a radio do Vaticano — "será o simbolo ardente da fé de todos aqueles que, como os primeiros cristãos, têm que ascender ciosamente ao seu credo, sob pena de prisão e morte".

NÃO TEM FUNDAMENTO

CIDADE DO VATICANO, 17 (AFP) — A noticia do acordo entre o episcopado e o governo polonês, anunciada em Varsóvia, não tem o menor fundamento — do Serviço de Imprensa do Vaticano, que acrescenta: "Alem disso, nenhuma informação chegou á Santa Sé a respeito desse acordo, fora das informações transmitidas pela imprensa".

DIARIO DE PERNAMBUCO

(Orgão dos Diarios Associados)

FUNDADO EM 1825 — Diretor: ANIBAL FERNANDES
Redação e administração: Praça da Independencia — Recife — Sucursais: Rio de Janeiro — Serviços de Imprensa Ltda. Pr. Getulio Vargas, 2 (Ed. Odeon, sala 802). São Paulo — Serviços de Imprensa Ltda. Rua 7 de Abril 241. Alagôas — Rua do Comercio, 18, 1.º and., Maceió, Paraiba — Av João Machado, 1075, João Pessôa; Av Maciel Pinheiro, 97, 1.º and., Campina Grande; Rio Grande do Norte — Av Rio Branco, 515, Natal.

A correspondencia de ordem comercial deve ser endereçada ao gerente do DIARIO DE PERNAMBUCO. Para anuncios procure o Dep de Publicidade. TELEFONES: Direção e redação: 6659; Gerencia 6027. Assinaturas: No País, Ano, Cr$ 220,00; Semestre, Cr$ 120,00. No exterior: Ano, Cr$ 400,00; Semestre, Cr$ 240,00. — Pagamento adiantado — Cobrador autorizado: JOSE' FLORIO

TERÇA-FEIRA, 18 DE ABRIL DE 1950

PANORAMA DA FRANÇA

A delegação de jornalistas brasileiros, que ha pouco visitou a França, poude constatar com quanta presteza esse país se refez das desgraças da guerra, se bem que feridas mais fundas não puderam ainda ser sanadas, como as morais e espirituais, que afetaram tão intensamente a alma da nação.

Enquanto nós aqui passamos anos a fio, discutindo a melhor maneira de construir a ponte do Pina, na França todas as pontes, todos os entroncamentos ferroviarios, todas as "gares", todos os aeroportos, todas as estradas foram refeitos.

Em cinco anos, tudo se normalizou. Hoje se pode percorrer a França inteira de bicicleta, tal a comodidade de suas rodovias. O estrangeiro, que acaba de chegar, só aqui e ali encontra os vestigios da catastrofe que se abateu sobre o país, como que a relembrar que as dores ainda sangram nesse povo que só precisa de paz e de tranquilidade para realizar o seu destino.

Ora é um quarteirão de casas destruido, ora é uma arvore, toda traspassada de balas e onde o inimigo cruel e implacavel que em menos de um seculo cravou-lhe por três vezes o ferro homicida fez abater aos patriotas que lutavam pela Liberdade da Patria agrilhoada.

Mas em tudo o mais, é como se nada tivesse acontecido. E' como se houvesse a paz sempre reinando. Outro aspecto a considerar é a pouca consistencia dos partidos extremistas, sejam da direita, sejam da esquerda. Nesse particular, a França quer continuar fiel á sua tradição democratica, sem perder nenhuma das prerrogativas que sempre a nortearam: um país da tolerancia, do senso da medida, da harmonia e da compreensão humana. Os comunistas manifestam nos "boulevards", escrevem como aqui, nas paredes das casas, "Paz para o Viet-Nam", mas o francês medio sabe que não ha país no mundo mais armado e mais apto a fazer a guerra do que a Russia; e não se deixa levar por intrujices e mentiras.

A verdade por outro lado é que o francês é muito apegado á sua terra, ás virtudes medias chamadas burguesas, se bem que lute com dificuldade para enfrentar a alta dos preços e a desvalorização da moeda. Ha familias que lutam terrivelmente para equilibrar os seus orçamentos. Os "rentiers" viram arruinada a sua economia. Os intelectuais, os professores das Universidades, que ganham de 50 a 60 mil francos por mês não têm a vida facil. Mas ha uma vontade firme e tenaz de superar as dificuldades, decorrentes da guerra proxima. E tudo indica que o povo francês vencerá todos os obstaculos

O AMOR PELO "TERROIR"

Outro aspecto da vida francesa é o amor pelo "terroir". Ninguem está preocupado em vencer na metropole, ninguem se sente dominado pela sedução da capital. Não esquecer que um dos maiores poetas da França, Frederico Mistral, nasceu e morreu no seu vilarejo.

O marselhês e o lionês amam as suas cidades e ali ficam, trabalhando e se dedicando ao lugar em que nasceram. Monsieur Herriot é "maire" de Lyon, ha mais de 30 anos, e não aspira outra cousa, se bem que postos eminentes lhe tenham cabido, como a presidencia da Camara dos Deputados.

Outras cidades mais humildes retêm os seus filhos e até os simples vilarejos. E' que cada logar tem o seu "cachet", tem a sua comida propria, tem o seu vinho e tem alguma cousa de especial que difere das outras. Tem tambem as suas igrejas, os seus monumentos.

Os habitantes de Arles e de Nimes fazem corridas de touros nas mesmas Arenas, construidas pelos romanos, ha milhares de anos, e dão espetaculos nos mesmos Teatros, onde ha seculos se levavam Sofocles e Anacreonte.

Mistral deu toda a parte do premio Nobel, que lhe coube, para construir um Museu regional em Aix-la-Provence, o qual reune todos os elementos da vida da região. Um Museu desse tipo não seria dificil construir aqui, desde que houvesse um governo bastante esclarecido que a isso se dispuzesse ou um particular bastante desinteressado que pelo assunto se empenhasse.

Ha entre nós uma porção de artistas populares, simples artesãos, que poderiam fornecer uma contribuição enorme, artistas do povo, das feiras de Caruaru e de Goiana. Mas ninguem dá apreço a essas cousas e os semi-letrados acham até que não têm maior importancia.

No espirito do Museu que Mistral criou em Aix, os suiços tambem construiram os seus, com os mesmos caracteristicos, reconstituindo toda a vida local.

Vale mencionar que na França, não é o governo que faz tudo, são os particulares que fazem grande parte. O moinho, de onde Alphonse Daudet escreveu as suas celebres Cartas, foi adquirido por um particular, que fundou uma Sociedade de amigos do escritor, transformando o velho Moinho num museu, contendo tudo o que se relaciona á sua vida.

O particular tem um papel muito importante na vida da região; e não se contenta apenas em pagar os impostos, que de resto não são nada modicos.

PROPAGANDA ABUSIVA

A Prefeitura está no dever de regulamentar os alto-falantes para a propaganda politica. Neste mesmo momento em que redigimos pára aqui defronte um automovel, com estentorico orador, que anuncia a salvação deste pobre país pelo senador Getulio Vargas, já agora apontado candidato á presidencia da Republica.

Quando forem lançadas as demais candidaturas, vai ser um suplicio qualquer trabalho no centro urbano, pois cada candidato terá o seu megafone. Junte-se a tudo isso o ruido inutil, absolutamente desnecessario dos automoveis, e se poderá ver quanto o Recife está carecendo de uma regulamentação para salvaguardar o seu socego e a tranquilidade de seus habitantes.

Em nenhuma parte do mundo civilizado se permite abuso dessa natureza, que afeta a propria saude mental da população. No Recife, até hoje, nenhum governo foi capaz de dar solução a um problema tão facil de resolver, pois resolvido foi pelas maiores cidades do mundo e onde ninguem faz o que quer, mas o que a lei determina.

Imagine-se o que seria de Nova York ou de Londres ou de Paris, com a liberdade de cada candidato politico anunciar pelas ruas, com alto-falante, as suas proprias virtudes? Essas capitais se transformariam em verdadeiros antros de loucos furiosos.

Outra cousa a regulamentar (e a época é propicia) é a distribuição de cartazes, que só deveriam ser afixados em certos e determinados lugares, nunca em edificios publicos, em igrejas ou monumentos considerados de interesse artistico e historico. Recentemente, toda a fachada do Teatro Santa Izabel foi coberta de letreiros e não faltará quem se disponha a aproveitar agora os seus oitões para anunciar a sua mercadoria, inclusive a politica.

Já a cidade está cheia de letreiros de refrigerantes e ha pouco nas velas das jangadas dos pescadores do Pina puzeram o nome de medicamentos. Até onde iremos com tanta licença, que é abuso da liberdade, no justo conceito em que essa expressão deva ser interpretada?

Se um dia pespegaram um anuncio de caramelos, no oitão da propria igreja da Penha, daqui a pouco os leões de pedra da igreja de São Francisco amanhecerão anunciando refrescos, cigarros ou chocolates, se não se decidirem tambem em palpitar pela candidatura deste ou daquele politico.

OPINIÃO DE ELEITOR

Amstrégeslle de ATHAYDE
(Para os "D. A.")

O general Estilac Leal acaba de declarar a um jornalista que só considera os problemas politicos da atualidade, na sua condição de eitor. Palavras sensatas e oportunas.

Nenhum general do Exercito tem outro titulo para se manifestar sobre questões partidarias, além daquele que lhe garante o direito e o dever de todo cidadão brasileiro, maior de vinte e um anos, de depositar na urna a chapa da agremiação da sua preferencia. Como militar, porém, os seus direitos e deveres são outros.

* * *

Constitue justo motivo de orgulho para o Brasil verificar a ausencia das forças armadas na contenda que se trava em torno da sucessão. Não somos mais um país em que os pronunciamentos sejam possiveis.

Existe no Exercito, na Marinha e na Aeronatica uma consciencia superior á politicagem dos golpes, aos apetites das camarilhas, ás intrigas de dirigentes sem eleitorado, ás fanfarronices de militares desgarrados das obrigações profissionais, no cipoal das facções, e que querem fundar o seu prestigio aqui fora, para o gozo das regalias dos mandatos, na espada dos companheiros que mourejam nas casernas.

* * *

Louvado seja o general Estilac Leal pela sua discrição que eu desejaria ver ainda mais estreita, pois que nos ultimos tempos, o seu nome tem aparecido frequentemente nas folhas publicas.

Lembrem-se os militares que a democracia é o unico regime em que o Brasil poderá atingir a sua grandeza. Com os seus érros, as suas procrastinações, a ignorancia e grosseria moral dos lideres politicos, permite ainda que a nação respire, pense e diga livremente o que pensa. E' o regime que educa e aperfeiçoa a coletividade.

Uma nova ditadura arrasaria esta nação, já desôrada no seu carater, pelos quinze anos de arbitrio, sobrevivencia e desmantelo social politico e economico, encerrados a 29 de outubro de 1945.

POLITICA NORTE-AMERICANA NO EXTREMO ORIENTE

Barreto Leite FILHO

O sr. Philip Jessup, que é um dos homens mais inteligentes entrados para o serviço do Departamento de Estado, nestes ultimos anos, parece ter voltado a Washington, cheio de planos e de idéias, depois de uma longa viagem pelos pontos da Asia oriental e meridional mais ameaçados pela vitória comunista na China. Quando êle partiu para essa viagem foi anunciado que seria a sua ultima missão. O sr. Jessup, que é professor de Direito Internacional em Columbia, pedira demissão do cargo de embaixador viajante dos Estados Unidos ao que parece com a intenção de voltar á sua cátedra. Foi-lhe pedido, porém, que fizesse mais aquela inspeção pela Asia, antes de se afastar do serviço. Uma das suas tarefas no Departamento de Estado fôra a de presidir uma comissão encarregada de proceder a um estudo cuidadoso do problema chinês, exatamente quando Mao Tsetung dava os ultimos golpes em Chiang Kai-Shek, dentro do continente. Coube a esta comissão, entre outras coisas, organizar o material para a publicação do Livro Branco do Departamento de Estado sôbre a China, que permanecerá uma das mais impressionantes coletaneas de documentos já oficialmente editados para instruir um debate politico. Os conhecimentos do sr. Jessup tornavam-no, assim, especialmente indicado para aquela incumbencia. Nesse meio tempo, o senador Mc-Carthy acusou-o de comunista ou coisa equivalente, na célebre campanha que se está encerrando sem honra alguma para o acusador, apontado pela própria imprensa republicana como um "demagogo irresponsável". Mas esta acusação, que provocou repulsa em todos os circulos informados e inspirou uma réplica colérica do sr. Jessup, parecia destinada a reforçá-lo na sua decisão de abandonar o serviço externo norte-americano, onde só colhia tal espécie de recompensas.

A ação desenvolvida agora pelo embaixador itinerante leva, entretanto, a supôr que os seus projetos de afastamento tenham ficado em suspenso. Em primeiro lugar, êle lançou-se á organização de um novo orgão, No Departamento de Estado, já chamado de "Conselho Estratégico", da guerra fria, e batizado por James Reston, famoso correspondente do New York Times, em Washington, de "Comissão Jessup". Ao que parece, James Reston foi o primeiro repórter a divulgar a informação, dando a respeito um certo numero de pormenores. A "Comissão Jessup" terá como função coordenar a atividade diplomática norte-americana, em todas as frentes do mundo, de modo a dar-lhe um sentido organico de conjunto, evitando o inconveniente de que só uma questão seja abordada de cada vez, por impossibilidade humana de manter a atenção presa a inumeros fatos diversos, mas só aparentemente desconexos e na verdade entrelaçados, ao mesmo tempo.

O Departamento de Estado já dispunha de um orgão dessa natureza, montado pelo general George Marshall e pôsto sob a direção do senhor George Kennan, que há pouco visitou o Brasil, no curso de outra viagem de inspeção pela América Latina e pela Africa, por sinal que tambem empreendida antes do afastamento daquele reputado especialista em assuntos externos, o qual, embora funcionário de carreira, decidiu igualmente pedir demissão para recolher-se á Universidade de Princeton, onde pretende permanecer por dois anos, ensinando e estudando. A "Comissão Jessup", a julgar pelas informações telegráficas, parece ser uma coisa muito análoga á "Comissão Kennan". Dado, porém, que aquela vai ser criada em cima desta, é talvez de presumir que receba atribuições mais amplas, especialmente no que se refere á execução da politica externa, na qual a anterior, encarregada sobretudo de estudos metódicos de carater geral, tinha uma intervenção pequena e indireta.

O sr. Jessup tem feito tambem varias declarações sôbre o que observou na Asia e as conclusões a que chegou. No que se refere ao Japão, por exemplo, acha que o povo dêste país progrediu e merece um tratado de paz que lhe dê responsabilidade na gestão dos seus negócios, salvaguardadas certas garantias para os aliados. Nada mais natural. Só os nacionalistas franceses pensam, em relação á Alemanha, que as relações entre vencedores e vencidos, resultantes de uma guerra, devem ser mantidas inflexivelmente por um tempo indefinido. Mas o sr. Jessup abordou também outros pontos importantes, em uma emissão que fez pelo radio. "Não se pode percorrer um país da Asia, disse êle sem ter-se a impressão de estar em guerra". E citou a Coréia, em cuja linha de demarcação entre a parte setentrional, ocupada pelos russos e entregue aos comunistas, e a meridional, ocupada pelos norte-americanos, travam-se "verdadeiras batalhas, com mil a dois mil combatentes". Citou tambem o exemplo da Indochina, "onde a rebelião é dirigida por um discipulo de Moscou". "Em todos aqueles países — disse mais o senhor Jessup, o problema do comunismo apresenta fatores comuns: desordens internas, inexperiencia dos governos, miséria das populações, fronteira comum com territorios sob contrôle comunista".

Do que tem dito e tem feito, presume-se que o sr. Jessup tenha um plano para tornar a politica norte-americana mais ativa e eficiente na Asia. E' um terreno, porém, em que todos os movimentos precisam ser feitos com delicadeza. Ainda agora, a propósito do assunto, o New York Herald Tribune observa que um dos problemas da politica norte-americana no Extremo Oriente reside em saber como conciliar a ajuda aos franceses, na Indochina, contra o comunismo, com as aspirações dos povos dêste país. "O governo de Bao Dai — assinala o grande matutino republicano — (governo pôsto no poder pelos franceses), obteve independencia dentro da União Francesa, mas circunscrita por contrôle e reservas".

VÁRIAS

Mark SULLIVAN
(Copyright dos "D. A.")

WASHINGTON, via radio — **Conquista Economica da Austria** — Hitler está morto, mas o espirito de seu voraz Anschluss austriaco está em marcha.

Na cara das autoridades aliadas de ocupação, o governo de Bonn está promovendo um plano que, virtualmente, faria da Austria uma colonia economica da Alemanha.

O Departamento de Estado está plenamente informado, mas até agora, nada fez sobre esse extraordinario assunto.

A substancia da exigencia de Bonn é a seguinte:

A Austria deve embarcar todas as suas exportações pelos distantes portos setentrionais germanicos de Hamburgo e Bremen; do contrario, Bonn cortará todo o comercio com a Austria, inclusive o turismo alemão. Por outras palavras, um embargo total.

O efeito da calva extorsão seria vasto e catastrófico.

Significaria, para a Austria, enorme desemprego, cáos e ruina.

Para os Estados Unidos, que já dispenderam centenas de milhões de dolares para reanimar o comercio austriaco, um imenso aumento nas despesas de ocupação da Austria.

Na Europa, o resultado seria solapar todo o programa do plano Marshall, laboriosamente organizado e tremendamente dispendioso, e que foi concebido para eliminar as convenções e barreiras nacionalistas contra o livre curso do comercio. As consequencias do plano de Bonn seriam muito mais destrutiva do que qualquer golpe sovietico, isoladamente, até esta data.

Nota — Os Estados Unidos gastaram mais de US$ 4.000.000.000 para reconstruir e alimentar a Alemanha. O novo orçamento pede mais US$ 800.000.000 para esse fim. A Alemanha é um dos maiores beneficiários da ECA.

A Coação — Bonn desvendou o seu plano nas negociações comerciais ora em andamento com a Austria.

Atualmente existem entre os dois paises, conforme o convênio feito o ano passado, tarifas aduaneiras e acordos de comercio liberais. Bonn ameaça cancelar esses entendimentos, se suas exigencias não forem satisfeitas.

Atualmente a Austria esta embarcando mais de 95 por cento de suas exportações maritimas pelo proximo porto internacional de Trieste que se desenvolveu no tempo do antigo imperio austro-hungaro. Não só há distancias e fretes ferroviários favoraveis, como a Austria paga os fretes em mercadorias, economizando com isso, consideravel soma de dolares.

Embora pelos distantes portos de Hamburgo e Bremen não sig-

(Conclue na 7ª pagina)

ATOS DO GOVERNO ESTADUAL

Nomeado o diretor da Faculdade Estadual de Filosofia

O governador do Estado assinou, ontem, os seguintes atos:

efetivando Mário José Batista, no cargo de coletor, padrão "I", da Coletoria dos Bezerros; promovendo por merecimento Edgar da Costa Viana, coletor, padrão "F", da Coletoria de S. Joaquim do Monte para identico cargo, padrão "H", na Coletoria de São José do Egito; promovendo por antiguidade Antonio Pascoal Quaresma, coletor, padrão "F", da Coletoria de Panelas para identico cargo, padrão "H", na Coletoria de Angelim; promovendo por merecimento Dinamerico Pessôa Sedicias, coletor, padrão "F", da Coletoria de Custodia, para identico cargo, padrão "H", na Coletoria de Vertentes; promovendo por antiguidade José Braga de Vasconcelos, coletor, padrão "H", da Codetoria de Serinhaem, para identico cargo, padrão "I", na Coletoria de Ribeirão; transferindo Otávio Ferreira da Silva, coletor, padrão "H", da Coletoria de Angelim para a de Serinhaem; promovendo Horton José Moura Pinto, escrivão da Coletoria de Amaragi, para o cargo de coletor, padrão "F", da Coletoria de Panelas; promovendo Milton Bezerra Serra Seca, escrivão da Coletoria de Bom Jardim, para o cargo de coletor, padrão "F" da Coletoria de São Joaquim do Monte; transferindo Erasmo de Amorim Lira, coletor, padrão "F", da Coletoria de Inajá para a de Brejo da Madre de Deus; transferindo Tertuliano Braga de Sá, coletor padrão "F", da Coletoria de Floresta para a de Triunfo; transferindo Lourival Paiva de Carvalho, coletor, padrão "F", da Coletoria de Cabrobó, para a de Floresta; promovendo Heitor Peres Santiago, escrivão da Coletoria de També, para o cargo de coletor, padrão "F", da Coletoria de Custodia; efetivando Hermogenes Granja Falcão, no cargo de coletor, padrão "F", da Coletoria de Ouricuri; promovendo Abelardo Geraldo de Carvalho, escrivão da Coletoria de Salgueiro, para o cargo de coletor, padrão "F", da mesma Coletoria; promovendo Luiz Gonzaga Dornelas Camara, escrivão, padrão "F", da Coletoria de Taquaretinga para identico cargo, padrão "G", na Coletoria de Bonito; promovendo Malaquias Abrantes dos Santos, escrivão, padrão "F", da Coletoria de São Bento do Una, para identico cargo, padrão "G", na Coletoria de Agua Preta; promovendo Carlindo de Andrade Freitas, escrivão, padrão "D", da Coletoria de Petrolandia a identico cargo, padrão "F", na Coletoria de São Bento do Una, continuando entretanto a servir na Coletoria de Gravatá; promovendo Esdras Emiliano de Souza, escrivão, padrão "D", da Coletoria de São Joaquim do Monte, para identico cargo, padrão "F", na Coletoria de Taquaretinga, continuando entretanto a servir na Coletoria de Quipapá; efetivando Manoel Jácome de Carvalho, no cargo de escrivão, padrão "F", da Coletoria de São José do Egito; transferindo Virgilio Gomes da Silva, coletor, padrão "F", da Coletoria de Araripina para a de Inajá; promovendo Joaquim José do Nascimento, escrivão, padrão "D", da Coletoria de Araripina, para o cargo de coletor, padrão "F", da mesma Coletoria; promovendo Raimundo Bezerra de Menezes, escrivão, padrão "D", da Coletoria de Serrita, para o cargo de coletor, padrão "F", da Coletoria de Cabrobó, continuando entretanto na interinidade em que se encontra; promovendo Manoel Henrique de Lima, escrivão, padrão "D", da Coletoria de Inajá, a identico cargo, padrão "F", na Coletoria de També; ficando entretanto respondendo pela Coletoria de Inajá; promovendo José Nicolau Ferreira Gomes, escrivão, padrão "D", da Coletoria de Jurema, para identico cargo, padrão "F", na Coletoria de Bom Jardim; promovendo Aurelio Moreira Magalhães, escrivão, padrão "D", da Coletoria de Parnamirim para identico cargo, padrão "F", na Coletoria de Macaparana; promovendo Abelardo Rangel Monteiro, escrivão da Coletoria de Gameleira para o cargo de coletor, padrão "F", da Coletoria de Maraial; promovendo Cicero Bezerra do Nascimento, escrivão, padrão "D", da Coletoria de Custodia, para identico cargo, padrão "F", na Coletoria de Amaragi;

nomeando o bel. Estevão de Menezes Ferreira Pinto, para exercer em comissão o cargo de diretor da Faculdade Estadual de Filosofia, ficando dispensado do cargo que atualmente exerce de diretor, em comissão do Instituto de Educação de Pernambuco;

nomeando Maria Auxiliadora Viégas de Medeiros e Elviano Amorim de Morais para exercerem, em carater efetivo, respectivamente o cargos de bibliotecário, padrão "G" e arquivista, padrão "G", da Faculdade Estadual de Filosofia;

nomeando Maria Lucia Vanderlei para exercer, em caráter efetivo, o cargo de escriturario, padrão "F", da Faculdade Estadual de Filosofia;

nomeando José Barbosa de Andrade para exercer, em caráter efetivo, o cargo de porteiro, padrão "E", da Faculdade Estadual de Filosofia, ficando dispensado das funções que atualmente exerce;

nomeando Helio Cavalcanti Santiago Ramos para exercer, em carater efetivo, o cargo de escriturário, padrão "E", da Faculdade Estadual de Filosofia;

nomeando Astor do Lago Vasconcelos, para exercer, em caráter efetivo, o cargo de continuo, padrão "C", da Faculdade Estadual de Filosofia;

nomeando Gilberto Ferraz Gominho, para exercer, em caráter efetivo, o cargo de datilografo, padrão "D", da Faculdade Estadual de Filosofia;

nomeando Paulo Tavares de Lima para exercer, em carater

(Conclue na 15ª pagina)

O Momento Internacional

A impressão em todos os meios, quer politicos, quer literarios, quer universitarios da França é que os comunistas serão batidos nas proximas eleições.

Tendo-se beneficiado da lei eleitoral, então em vigor, conseguiram eles uma forte representação parlamentar, mas os franceses a esta hora já verificaram que ou correm os bolchevistas do Parlamento, como força atuante, ou terão de enfileirar-se entre os povos, que padecem por detraz da cortina de ferro a mão de ferro de Staline. Paris está cheia de gente de toda a parte, fugindo do inferno russo ou paralelo.

A situação de enfeudados a Moscou, sujeitos á disciplina ferrea do partido, não convem ao povo francês, que ama sobretudo o seu lar, o seu sossego, e não quer ter nenhuma politica atraz de si, para investigar a sua vida, interferir na sua economia, dizer-lhe que não deve andar de bicicleta ou ir ao cabaret ou ao restaurant ou fazer o que lhe apetece.

Paris está cheio de pregadores de todos os credos e de todas as religiões; e o irmão de Isadora Duncan continua a andar pela rua, vestido de grego, ensinando como os helenos faziam teatro. Os cafés regorgitam de tipos das mais diferentes especies. O francês ama a vida de café, o seu cognac, a sua conversa fiada no "bistrot" de sua predileção.

Um povo desse quilate não pode ser comunista, porque o comunismo supõe o enfeudamento de toda a vida humana a certas regras e certos limites que não se adaptam ao seu genero de vida. Todavia, ha uma minoria atuante, fanatica, intolerante, que emporcalha os muros das casas, que vão para a rua fazer arruaças, que juram por Staline e seu rancho. A maioria do povo francês, porém, repele o comunismo e nas proximas eleições tudo indica que os antigos partidos, o socialista e o radical-socialista, tomem as redeas do comando, sem nenhuma ligação com os vermelhos.

Não esquecer que os comunistas cuspiram no tumulo de Leon Blum e repetiram contra ele as mesmas calunias de sempre, inclusive que se tinha locupletado com os cargos publicos quando na verdade morreu pobre e honrado.

A impressão de quem vem da França é que Staline não transformará a França numa Bulgaria, nem tomará Paris pelo telefone.

Escolas para operários

Costa REGO
(Exclusividade de DIARIO DE PERNAMBUCO)

RIO — Tem aumentado nêstes últimos anos o número das escolas instaladas em todo o país pelo serviço de aprendizagem industrial nas localidades de maior concentração fabril.

O esfôrço de organização das referidas escolas é espantoso, mesmo não levando em conta os operários aperfeiçoados em cursos extraordinários ou que hajam adquirido adestramento capaz de melhorar-lhes a situação nas fábricas. Será, porém, bastante a aprendizagem, embora concluida em nivel tão elevado? Evidentemente, não!

Os aprendizes assim formados representarão uma parte minima dos menores entre doze e quatorze anos de idade que, terminando o curso de ensino primário, deixam de receber instrução complementar: aprenderam a ler, escrever e contar, mas nenhuma perspectiva lhes aparece de ocupação remunerada, aliás impossível em face da lei, que só depois dos quatorze anos autoriza o trabalho dos menores em atividades industriais. Resultado: vão êles sobrecarregar a classe dos mensageiros, engraxates entregadores, se não preferem a mendicância. Faltando-lhes a continuidade educativa, perdem os beneficios do ensino primário, como se arrancássemos ás árvores os frutos ainda não amadurecidos. Cumpre então verdadeiramente amadurecê-los pela maneira mais simples e congruente: prolongando-lhes o estágio na escola primária, não, é claro, para que repassem as lições do ensino já ministrado, mas para que apurem sua vocação, aplicando logo na vida prática o conhecimento adquirido.

Essa idéia, não devemos ocultá-lo, é bastante onerosa. O ensino primário pesa por tal forma nos encargos que a dilatação de seu período em uma especie de curso educativo prevocacional projeta somas em dinheiro talvez absurdas.

Seja como fôr, a instituição deste ensino de continuidade dos cursos primários parece fundamental no preparo dos menores não destinados aos cursos universitários. Poderia obedecer a modalidades típicas regionais: nos centros urbanos, teria o carater artesanal, e nas zonas rurais o de aprendizagem agrícola. No primeiro caso, as escolas anexariam pequenas oficinas de trabalhos manuais; no segundo, possuiriam hortas, aviários, pomares, até estábulos e pocilgas. Nas regiões pastorais, onde sempre é baixa a densidade demográfica, só o internato caberia, não só porque nelas não há escolas primárias em número suficiente como porque seria impossivel obrigar os alunos ao percurso de grandes distâncias, de casa á escola e da escola á casa.

As pequenas oficinas de trabalhos manuais nos centros urbanos muito custariam em instalação, manutenção de mestre e compra de material. Os elementos necessários às escolas das zonas rurais reclamariam menores despesas. O internato, porém, bastar-se-ia em parte apreciável dos recursos: o próprio estabelecimento poderia produzir quase tudo com respeito á alimentação e vestuário dos alunos.

Esse plano já se enquadra nas organizações de aprendizagem industrial, de que não participa o governo com seu mecanismo grandioso e demorado, sem embargo de imprimir-lhe o impulso e inspirar-lhe a doutrina. A organização acha-se pronta, sob a responsabilidade e com o ônus das industrias, regida pela confederação de seus sindicatos e animada pelos que a administram. Podemos ter, assim, a escola prevocacional, resolvendo as dificuldades iniciais de aprendizagem, tanto quanto esta favorece o ensino profissional.

Causas da Irresolução Partidária

J. E. de Macêdo SOARES

RIO — A impressão de curiosidade e desafogo, que assaltou o nosso meio politico quando anteontem se soube que o sr. presidente da Republica resolvera assegurar as instituições democraticas, intervindo com sua autoridade na politica interpartidaria para garantir a sucessão — decorreu, em primeiro lugar, da expectativa repetidamente frustrada dos chefes de partido de entenderem-se na decisão e, em segundo lugar, da certeza de que o chefe da Nação tem o segredo dessa decisão.

Devemos convir na existencia de um impedimento, que retrai os chefes das facções democraticas nacionais ao decidir. Qualquer dessas três facções, acima do naipe das pequenas agremiações de interesse dos grupos ou pessoas — tem consciencia da fraqueza da propria força eleitoral para eleger, por si só, um candidato á presidencia da Republica. Tal situação condenou esses partidos a substituirem a competencia de escolher pela de negociar.

Ora, escolher no seio do partido, dentro da ordem e da disciplina democratica é, evidentemente, facil. Muito mais dificil é ajeitar e articular interesses e paixões de grupos, respectivamente estranhos e até adversos, para chegar a uma resultante que os concilie, sirva as conveniencias nacionais e seja por isso mesmo um penhor da vitoria eleitoral.

Não é, pois, racional o clamor publico que persegue o conselho deliberativo do PSD na sua inapetencia para tomar decisão. A primeira condição para fazê-lo seria a liberdade de manobra, que o partido não tem, visto sua oblavel fraqueza eleitoral, consideravelmente agravada pela dissidencia, que se manifesta por suas correntes de interesses e opiniões inconciliaveis. Sem duvida, o orgão partidario, enfrentando o bom senso e a prudencia, poderia evadir-se, escolher um candidato para ser derrotado. Isso, não ha instinto de conservação que aconselhe á mais inepta direção partidaria.

Haveria ainda a experiencia de defecção dos compromissos por uma ala desatinada de ambição, passando ao inimigo com armas e bagagens. Esse foi o caso da conjuração de ante-ontem quando Nereu, Agamenon, Neves, Freitas Castro e o Peixotinho resolveram secretamente alçar o sr. general Dutra, tentando desesperadamente arrastar o partido para a aliança com seus dois inimigos mortais, Vargas e Ademar. Sim porque os conjurados pessedistas não supunham eleger Nereu com a prata de casa. O que eles fariam era desfraldar a bandeira oposicionista, o labaro anti-Dutra prometendo arrastar o sr. presidente da Republica, nos ultimos meses de seu mandato, pela rua da Amargura. Aí então poderiam esperar o concurso odiento do velho Vargas ou o apoio do dinheiro roubado do Ademar.

Mas a conjuração queremista no PSD falhou desde logo porque o sr. general Dutra interveio e fê-la abortar imediatamente. Tambem acabaria por fracassar mesmo que obtivesse o primeiro ganho do lançamento pelo partido, pois o PSD cindindo, esfarrapado, impopularizado, não teria figura para obter as alianças espuria. Nem Vargas nem Ademar se proporiam a carregar Nereu nas urnas.

Estando assim provado que a sina dos partidos democraticos e a negociação interpartidaria para chegarem á decisão conveniente — torna-se evidente que a sabedoria de suas direções consiste em pacientar, esperando que se apresente a oportunidade de uma aliança vitoriosa. Essa oportunidade — e o incidente de ante-ontem o provou claro, como a luz meridiana — está nas mãos do sr. general Dutra. Sua autoridade, filha de sua isenção de animo e do seu prestigio pessoal e politico — é hoje, mais do que nunca, o fator essencial da segurança e da sobrevivencia das nossas instituições democraticas.

Tensa expectativa no seio do partido oficial

Pessimismo quanto á missão Salgado Filho — O P. S. D. talvez não possa adiar a sua crise final, amanhã — Reina, contudo, otimismo entre os mineiros

Murilo MARROQUIM

Muitos leaders do PSD contavam obter, já ontem á noite, os resultados da missão do sr. Salgado Filho em São Borja. As horas se passaram, e nada chegou, capaz de oferecer uma orientação sobre o que se desenrolará, no partido majoritario, na sua reunião de amanhã. A impressão que se generaliza, nas rodas pessedistas, é de que o sr. Getulio Vargas dificilmente se definirá, com tanta brevidade. Não basta o PSD afirmar que aceita os pontos do partido Trabalhista como não basta admitir que o PTB aceita os pontos do PSD, para o programa comum. A feitura desse programa nunca chegou a constituir qualquer dificuldade. O que é preciso saber é se haverá um nome comum para se responsabilizar pela execução desse programa de acordo eventual, e, mais ainda o que se necessita saber é se o proprio sr. Getulio Vargas, pressionado pela grande maioria de sua agremiação, não se fará ele proprio um candidato.

* * *

Se o plano do sr. Getulio Vargas é realmente o de se candidatar, nada seria mais contra-indicado do que servir de mediador no PSD; de mediador na crise grave em que se encontra o partido do governo. Os pessedistas de todas as alas confessavam, ontem a noite, que a inclinação do sr. Getulio Vargas por este ou aquele nome, dentre os que lhe foram apresentados, uniria o partido do governo. Mas, se os acontecimentos levassem Vargas a retirar o seu apoio ao nome em apreço, o PSD já estaria unido em torno dele; já teria, em resumo, solucionado a sua crise. Para os petebistas, que forçam a candidatura de Vargas, pois precisam dele para as suas eleições estaduais e individuais, o PTB não deve concorrer para a unificação do PSD. E, portanto, Vargas não deve oferecer a menor sugestão que leve a agremiação majoritaria a superar momentaneamente suas dificuldades; pois o que hoje ocorresse embora em plano temporario, se cristalizaria fatalmente depois.

O PSD terá de enfrentar a sua crise interna. Tem sido ela adiada, com base em que os srs. Getulio Vargas ou Ademar de Barros ofereçam o presente da conciliação pessedista. As duas alas em que ainda está dividido o PSD têm recuado ao choque, quando este parece iminente. E o recurso obvio tem sido o de adiar as decisões partadarias para a sucessão, na emergencia de manobras que vão surgindo para captar o apoio dos chefes do PTB e do PSP. A União Democratica tem forçosamente acompanhado as dificuldades do PSD, adiando tambem as suas definições, até que a crise do partido oficial seja superada ou se manifeste de uma vez. Contudo, as correntes udenistas menos moderadas têm proclamado que, na reunião do partido, depois de amanhã, este tomará seu rumo: não importando se o PSD supere a sua crise interna escolhendo um nome pessedista, ou se adiar o choque domestico, mais uma vez. E, na hipotese, afirma essa ala udenista que o nome de Eduardo Gomes será imediatamente recomendado á Convenção Nacional do partido, a reunir-se no proximo mês.

* * *

E' curioso que as duas alas nitidas do PSD concordem em que somente os apoios eventuais de Ademar de Barros ou Getulio Vargas reunificarão o partido majoritario. Trata-se de uma franca e singular confissão de malogro do proprio PSD para derimir as suas proprias divergencias. E', potanto, com pronunciado pessimismo, que se aguardam no Rio os primeiros informes certos sobre a missão do sr. Salgado Filho. Não haverá surpresa com o fracasso; surpreendente será saber-se que o sr. Getulio Vargas, tão favorecido ainda pelas circunstancias politicas nacionais, com uma antecedencia que somente serve ao PSD, e não a ele proprio, surja como o cavaleiro da pacificação politica, e opere o grande milagre: unir o PSD e dar-lhe, em consequencia, a vitoria em outubro.

QUEIMA da CIDADE

UM JARDIM PARA A FACULDADE DE DIREITO

Encontro o largo da Faculdade de Direito todo cheio de lixo e de caliça, e tenho pena do destino desse imponente monumento da cidade, onde logo á primeira vista se percebe o talento do arquiteto francês que o projetou.

O edificio merece um jardim. Tem apenas algumas arvores, dispostas sem ritmo, e aqui e ali inestéticos jarrões de cimento que deveriam ser lançados no monturo. Aos poucos vão descaracterizando a Faculdade. Já fizeram em redor um reboco aspero, para evitar que o molecorio escreva nomes feios; e dizem-me que a mesma cousa reproduziram, no interior, para impedir que os estudantes rabiscem as paredes.

Tudo isso afeia o edificio e atenta contra o estilo em que foi projetado. O predio da Faculdade é uma das raras concepções arquitetonicas da cidade. Alterar a sua fisionomia é trair o plano do artista que o projetou.

Impõe-se que a reitoria da Universidade, em combinação com a diretoria da Escola, mande projetar um jardim por um arquiteto-paisagista, aproveitando o mais possivel a flora local, tão rica e tão sugestiva, e infelizmente aqui tão desdenhada. Depois da experiencia Burle Marx, fazer jardins no Recife é cousa franqueada ao primeiro curioso que apareça; quando em toda a parte a arte da jardinagem sempre foi do dominio da propria arquitetura. — Z.

MEIO SÉCULO DE PROGRESSO

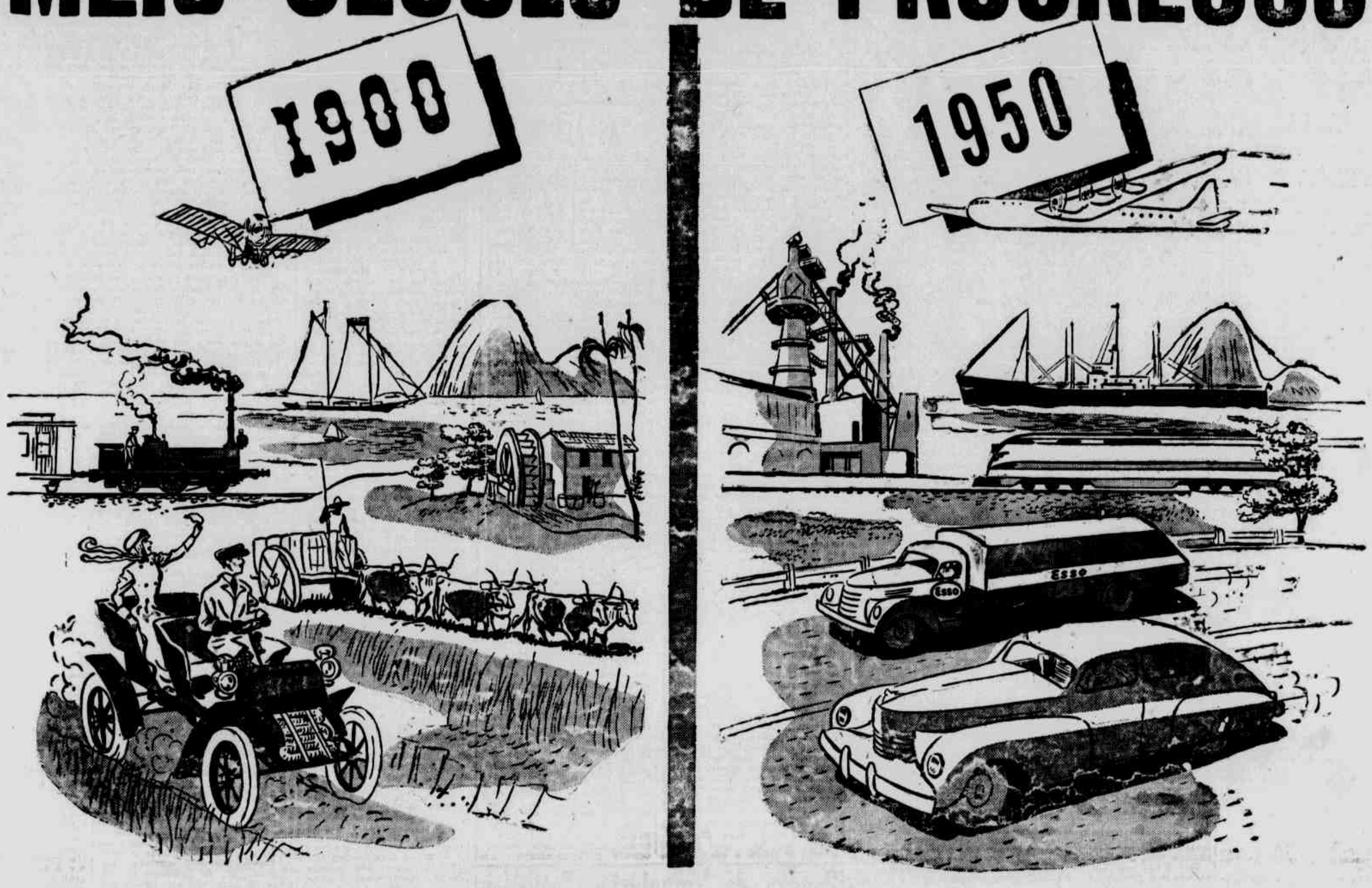

O petroleo ajuda o progresso do Brasil

HÁ cinquenta anos, Santos Dumont ainda não realizara o sonho do nomem-voador. No mar, os navios cargueiros gastavam meses em trânsito, e muitos ainda eram navios a vela. O Brasil contava com pouquíssimas estradas de rodagem. A tração animal ainda era o mais usado meio de transporte. A "Baronesa", a primeira locomotiva a vapor que correu no Brasil, ainda representava um símbolo do progresso.

Pouco a pouco, o petroleo começou a substituir a propulsão a vela, a carvão e a tração animal. Os primeiros aviões, os primeiros automoveis deixaram o caminho da aventura e se firmaram como os meios de transporte do século XX, por excelencia. A palavra "petroleo" tornou-se sinônimo de "progresso".

O que já representou o petroleo na vida brasileira

A mecanização dos transportes, da industria e da agricultura no Brasil atesta a estupenda participação do petroleo nas atividades do homem deste século Em 1940, há dez anos apenas, o Brasil possuia 44.084 fábricas; em 1949 possuia 92.319. De 1940 a 1949, o número de tratores subiu de 3.380 para 12.525. O número de caminhões, no mesmo periodo, cresceu de 84.265 para 157.796. O de automoveis passou de 129.377 para 183.386. O de ônibus elevou-se de 7.024 para 11.429.

O petroleo tem, assim, ajudado o desenvolvimento material do país. Realmente, a utilização do petroleo e seus produtos subiu, nos últimos dez anos, de cerca de 1.650.000.000 de litros, para cerca de 4.400.000.000 de litros, cifras que mostram, de modo eloquente, como o petroleo está aliado ao progresso do Brasil.

O papel da Standard Oil Co. of Brazil em 38 anos de existencia

A Standard Oil Co. of Brazil vem acompanhando e estimulando esse progresso, em seus 38 anos de existencia neste país. Só nos últimos seis anos, para não recorrermos a um passado mais distante, quadruplicou os seus esforços e ampliou varias vezes suas instalações, para atender ao consumo das novas fábricas, das novas máquinas, dos novos tratores, dos milhares de novos caminhões, das dezenas de milhares de novos automoveis, dos milhares de novos ônibus, das centenas de novos aviões, das centenas de novas embarcações brasileiras — conjunto que representa maior bem-estar e maior poder aquisitivo dos brasileiros. Nos últimos 5 anos, invertemos 355 milhões de cruzeiros na expansão dessas instalações, prestando assim a nossa contribuição, através do petroleo, para o progresso do Brasil.

A Standard Oil Co. of Brazil confia no futuro do Brasil

Vamos inverter em 1950 mais 59 milhões de cruzeiros no Brasil. E, para os anos futuros, estamos fazendo planos relacionados com o desenvolvimento econômico do Brasil. Novos Postos de Serviço e Revendedores Esso serão acrescentados aos milhares já existentes, que prestam assistencia aos consumidores de petroleo no proprio local de suas atividades. Acompanhamos entusiasticamente o progresso da economia brasileira — e nele ainda colaboraremos mais, quando nos for dada, através da livre concorrencia proporcionada pela livre iniciativa, a oportunidade de pesquisar, extrair e industrializar parte do petroleo brasileiro.

STANDARD OIL COMPANY OF BRAZIL

MODAS 1950

Compre o seu vestido novo na Casa Betty-Modas, unica casa em Recife onde V.E. encontrará uma seleção completa obedecendo rigorosamente a moda atual em Paris. O bom é sempre mais barato e os vestidos de Mme. Betty satisfazem o gosto mais exigente. Preços razoaveis. Edificio S. Marcos, 1.º andar, Rua das Flores, 129 — Cidade.

Diario Social

ASTRAL DO DIA

por HAGA SWAMI

2.ª feira, 18 de abril de 1950.

Lua, Mercurio e Saturno radiam magnificos elementos para tudo! Para generos de primeira necessidade, agricultura, pecuária, minas, propriedades, cartorios. Mercurio dá sorte em mudanças, correios, na palavra oral e escrita, no comercio.

OS NASCIDOS HOJE — São pacientes, laboriosos e uteis. Possuem aptidões medicas e cirurgicas. Conseguem vencer os obstaculos ao exito de sua nobre carreira.

O PRATO

ANEL DE CARNE À GENOVESA

1/2 quilo de carne picada, 1/2 cebola, 1 pimentão, ovos duros, môlho branco, azeitonas, sal, pimenta e noz moscada. Frite um pouco a carne com a cebola e o pimentão bem picados, mexa-os, e retire do fogo. Acrescente-lhe ovo duro picado e azeitonas bem cortadinhas, e tempere tudo com sal e pimenta. À parte, prepare o môlho branco, misturando manteiga, farinha de trigo e leite, mexendo isto sôbre o fogo até que fique grosso, e temperando depois com sal, pimenta e noz moscada. Misture o môlho com carne e ponha numa fôrma em forma de anel, levando-a ao forno moderado pelo espaço de 20 minutos, aproximadamente. Por fim tire o anel de carne da fôrma para uma travessa redonda, enchendo-lhe o vão central com azeitonas frescas ou ervilhas refogadas em manteiga. Ponha-lhe em redor ovo duro cortado em rodelas.

A SOBREMESA

ARROZ DE MAÇÃ À EVE STEEL

125 gramas de arroz, 1 litro de leite, 20 gramas de manteiga, açucar à vontade, compota de maçã, passas de uvas, clara de ovo em ponto de neve, açucar, canela. Cozinhe o arroz no leite em fogo lento pelo espaço de uma hora. Depois acrescente-lhe a manteiga e açucar à vontade. Simultaneamente, prepare uma compota de maçã bem cozida com um poupo de suco da mesma fruta e misture o arroz com esta compota. Sirva êste doce em taças, quente ou frio, enfeitado com passas de uvas e clara de ovo batida em ponto de neve. Polvilhe-o com açucar misturado a um pouco de canela.

ANIVERSARIOS

Fazem anos hoje:

As senhoras: Julia Lopes Gondim, esposa do sr. Luiz Temistocles Gondim; Laura Cavalcanti de Barros, esposa do sr. José C. de Barros; Olga Carneiro Campelo, esposa do sr. Edgar de Aguiar Campelo; Hermogens Alves Maciel, esposa do sr. Tertuliano Alves de Souza; Judite Vieira Figueiroa, esposa do sr. Eliezer Figueiroa.

As senhoritas: Ladyclaire, filha do sr. Epaminondas Santos e de sua esposa, sra. Doralice Santos; Enedina Acoverde Gusmão, filha do dr. Manuel da Silva Gusmão e de sua esposa, sra. Suzana Arroverde Gusmão, já falecida.

Os senhores: José de Barros Lima; Gustavo Cintra Passhaus; Ernani Tavares da Silva; padre Publio Calado; Camilo Morais; Alcebiades Barza; Pedro Ribeiro de Albuquerque; Aderbal Pitagoras Arroxelas Galvão.

As meninas: Maria da Paz, filha do sr. José da Paz Moura e de sua esposa, sra. Etelvina Moura; Marlene, filha do sr. Virgilio Soares de Gois e de sua esposa, sra. Edite Leitão de Gois; Katia Tatiana, filha do sr. Eufemius Bruscky e de sua esposa, sra. Graziela Barbosa Bruscky.

Os meninos: Valtercio, filho do sr. Leone Nunes da Silva e de sua esposa, sra. Zulmira Barbosa da Silva; Mario Amilde, filho do sr. Antonio Nery Santos e de sua esposa, sra. Euridice Valença Santos.

NASCIMENTOS

Nasceu, no dia 16 do corrente, na Vila dos Funcionarios Publicos, á rua Olimpio Costa, 65, o menino José, filho do sargento da Policia Militar; João Poncino Sobrinho, e de sua esposa, sra. Josefa Barreto Sobrinho.

— Na Maternidade do Hospital Português nasceu, ontem, a menina Ana Cristina, filha do dr. João Fagundes de Menezes, funcionario da Secretaria da Camara Municipal do Recife e advogado em nosso foro, e de sua esposa, sra. Carmem Araujo Fagundes de Menezes.

— Nasceu, no dia 14 do corrente, na residência dos pais, casa 112, grupo 27, da Vila dos Comerciários, o menino Marcus Vinicius, filho do sr. Vinicius de Albuquerque Melo e de sua esposa, sra. Adalgiza Albuquerque Melo.

BATIZADOS

Foi batizada, na matriz das Graças, ante-ontem, a menina Avany Maria, filha do casal José Cavalcanti Sobrinho-Maria José Cavalcanti.

Serviram de padrinhos o sr. Waldemir Cardoso da Cunha e esposa.

VIAJANTES

Pelo avião da Scandinavian, viaja, hoje, para Lisboa, acompanhado de sua esposa, o sr. Giovanni Russo, comerciante nesta cidade.

— Pelo avião da carreira, segue, hoje, para o Rio, onde fixará residencia após a proxima realização do seu casamento, a jornalista Flora Markman.

— Em trânsito para o Rio de Janeiro, esteve ontem, nesta cidade, o sr. Leucio Mesquita, comerciante em João Pessôa. Hoje, prosseguiu viagem pelo Constellation.

BODAS DE PRATA

O casal Orlando Augusto de Miranda-Josefa Leal de Miranda, residente na Fazenda Casa Grande, distrito de Cazinhas, no municipio de Surubim, comemora, hoje, suas bodas de prata.

Em regosijo pela data, seus filhos mandarão celebrar missa em acão de graças e, á noite, o casal oferecerão recepção ás pessoas de suas relações.

DIVERSAS

Foi felicitado, ontem, por motivo do seu aniversario natalicio, o menino Luciano, filho do sr. Eliezer Figueiroa, correspondente do DIARIO em Jaboatão, e de sua esposa, sra. Judite Vieira Figueiroa.

— Foi muito cumprimentado, domingo ultimo, por motivo do seu aniversario natalicio, o sr. Oscarlindo Wanderley de Lima, auxiliar do comercio nesta cidade.

— Receberá cumprimentos, hoje, pela passagem de sua data natalicia, o sr. Alfredo Galdino de Albuquerque, funcionário publico estadual.

— Por motivo de sua data natalicia, que transcorreu ontem, o menino Getúlio Osvaldo, filho do sr. Luiz Milton de França Pereira, escrevente do 5.º Cartório Civel, e de sua esposa, sra. Regina Luiza dos Santos Pereira, ofereceu recepção aos parentes e amigos, em sua residencia, em Areias.

— Na capela da Maternidade do Derby, realizou-se, ante-ontem, o batisado do menino Rogério, filho do nosso companheiro Zito Mota e de sua esposa, sra. Mary Gonçalves Mota. Serviram de padrinhos o sr. Lauro Rodrigues, funcionario do Banco do Brasil, e sua esposa, sra. Maria de Lourdes Mota Rodrigues.

FALECIMENTO

Na cidade de Itanhandú, Estado de Minas, onde residia, faleceu a 8 do corrente, com a idade de 46 anos, monsenhor Jansen Jatobá.

Natural de Poção, municipio de Pesqueira neste Estado, ordenara-se em Roma em 1930, e era diplomado pelo Colégio Pio-Latino, da Universidade Gregoriana. Durante vários anos exerceu o cargo de vigário das paroquias de Anchieta e da Gávea, na cidade do Rio de Janeiro.

Era filho do sr Thadeu Pires Jatobá e da sra. Petrolina Duarte Jatobá, já falecidos, e deixa um irmão, o sr. João Pires Jatobá, industrial em Itanhandú, Minas Gerais. Deixa, ainda, varios parentes, entre os quais os drs. Severino Jatobá e José Maria Jatobá, sr. Layete Jatobá e as sras. Aristides B. Cavalcanti e Oswaldo C. Lima.

O RETRATO DO DIA

Tânia Maria, de 2 anos de idade, filha do sr. Estênio Alves Leite, diretor do Nucleo do SESI de Ribeirão, e de sua esposa, sra. Ivonete Chaves Leite

CONVERSA DE BAR

A moça ruiva é correspondente de uma revista norte-americana de modas. Quer material para uma reportagem sobre a moda, a moda industrializada, a confecção de vestidos em serie.

— "Haverá no Recife uma industria de vestidos feitos?"

A pergunta cai sobre doze pessoas, sete homens e cinco mulheres, agrupados num bar. Indaga-se de um e outro. Ninguem tem conhecimento de fabricas de roupas femininas feitas.

— "Temos, madame, varias fabricas de tecidos e algumas casas de modas que confeccionam os vestidos dessas fabricas".

— "Disse eu estou inteirada. Em ultimo caso visitarei as fabricas de tecidos e concluirei uma reportagem sobre o fabrico do tecido de algodão. Tenho visto em algumas vitrinas vestidos feitos. "Heavens!" Uns vestidos de inverno, grossos, de lã, que só em olhá-los fico transpirando. Esses vestidos são feitos no Brasil?"

— "Não temos a menor idéia, madame".

— "Creio que não são. Parecem vestidos importados do estrangeiro. Há inverno aqui?"

— "Inverno propriamente não temos. Mas sempre chove durante certa quadra do ano".

— "Mas isso não é inverno. A isso se dá o nome de estação das chuvas. Eu não poderia usar um desses casacos de lã na fase mais intensa da chuva porque ficaria sufocando. Inverno não significa chuva. Significa frio".

— "Mas, ás vezes aparece um friosinho pela manhã..."

— "Frio? Mas não me faça rir. Ora frio!"

E' uma ruiva elegante que entende mais de modas que o cronista Altamiro e, na ocasião, usava um desses vestidos simples de seda, leve, malgrado lá fora chovesse "cats and dogs". Das mulheres a unica de vestido leve. As outras estavam todas de preto.

Sorve a metade de um "whisky" e acrescenta ao sabor do assunto:

— "Na Europa, a fazenda compõe o vestido e este a pessoa. Os grandes costureiros de Faith a Worth se inspiram em fazendas. Uma vez criado o vestido, o estudam adaptado ao tipo da pessoa que vai usá-lo. Nunca é a pessoa que se acomoda ao vestido. Para bem dizer é o vestido que se acomoda á pessoa. Nas grandes lojas ha gente especializada no estudo da freguesa. Se esta deseja um vestido, a funcionaria da casa leva-a a uma secção onde pode achar o vestido que combine com seus olhos, sua figura, seu tipo, numa palavra".

Dito isso, serve a metade do seu segundo "whisky" e sai pelo salão para uma valsa. — P.

VIAJANTE

De sua viagem á França regressou, ontem, o jornalista Anibal Fernandes, que ontem mesmo retornou ás suas atividades.

Vida Religiosa

O DIA DA IGREJA

18 DE ABRIL — No dia de hoje se comemora S. Galdino.

EPISTOLA (Is., 58, 1-9) — Isto diz o Senhor Deus: Clama, não cesses, levanta tua voz, qual trombeta e anuncia a meu povo suas maldades e á casa de Jacob seus pecados. Porque eles me buscam cada dia, e querem saber meus caminhos; e como se fôra gente que praticasse justiça e não abandonasse o direito de seu Deus, perguntam-me pelos direitos de justiça e querem achegar-se a Deus, dizendo: Porque jejuamos nós e tú não olhaste para isso: humilhamos nossas almas e não te deste por achado disso? Eis que no dia de vosso jejum se acha vossa vontade e demandais todos os vossos devedores. Eis que para contendas e debates jejuais, e para dardes pancadas sem piedade. Não jejuais como o tendes feito até hoje, para fazer ouvir no alto vosso clamor. Acaso o jejum que eu escolhi, consiste em afligir o homem sua alma por um dia? ou em retorcer sua cabeça como em um circulo e fazer cama de saco e cinza? Porventura chamarás a isto jejum e dia aceitavel ao Senhor? Não é antes este o jejum que escolhi? Que soltes os nós da impiedade, desates os feixinhos que deprimem, deixes ir livres os quabrantos e despedaces toda a carga; que repartas teu pão com o faminto, e os pobres e peregrinos recolhas em tua casa; que o vendo nú o cubras e não desprezes tua carne. Então tua luz romperá como a alva e tua saude mais depressa nascerá e tua justiça irá diante de tua face, e a gloria do Senhor te recolherá. Então invocarás e o Senhor ouvirá; clamarás e ele dirá: Eis-me aqui porque eu, o Senhor teu Deus, sou misericordioso.

EVANGELHO (Math., 5, 43-47 e 6, 1-4) — Naquele tempo, disse Jesus a seus discipulos: Ouvistes que foi dito: amarás teu proximo e aborrecerás teu inimigo. Porém eu vos digo: amai vossos inimigos, fazei bem aos que vos aborrecem e orai pelo que vos perseguem e caluniam para que sejais filhos de vosso Pai, que está nos céus, que faz nascer seu sol sobre bons e maus e chover sobre justos e injustos. Porque se amais os que vos amam, que galardão havereis? Não fazem os publicanos tambem o mesmo? E se somente saudares a vossos irmãos, que fazeis de mais? Não fazem os Gentios tambem isto? Séde, pois, vós outros perfeitos, como é perfeito vosso Pai celestial. Véde que não façais vossa justiça perante os homens, para que deles sejais vistos, doutra maneira não havereis galardão perante vosso Pai, que está nos céus. Quando, portanto, fizeres esmola, não vás tocando trombeta diante de ti, como fazem os hipocritas nas sinagogas e nas ruas, para dos homens serem honrados. Em verdade vos digo, que já tem seu galardão. Mas quando tú fizeres esmola não saiba tua mão esquerda o que faz a tua direita, para que tua esmola seja escondida e teu Pai, que vê em oculto, te dará recompensa.

LAUS PERENNE — O SS. Sacramento estará exposto, hoje, durante todo o dia, na igreja de São Francisco.

atrai a atenção

um cabelo bem penteado

Óleo ou Brilhantina GESSY

agora em novo e inesquecivel perfume!

IOFOSCAL

O fortificante indicado para as crianças em idade escolar

CLINICA ESPECIALIZADA

Dr. Gonçalves Fernandes

Docente-Livre de Clinica Psiquiatrica da Escola de Medicina e Cirurgia do Rio

ANGUSTIA, OBSESSÕES, FOBIAS
Disturbios Nervosos e da SEXUALIDADE
Desajustamento da Criança e do Adulto
Psicoterapia Analitica dos casos indicados

ELETROCHOQUE, ELETROTERMIA E ELETRORADIAÇÃO ONDAS CURTAS, FEBRE ARTIFICIAL

Cons. Edificio Almeiro, sala 301 - 3.º. Av. Guararapes, 184, das 15 às 18 horas. Res. Conde da Boa Vista, 839 — RECIFE

TEATRO

J. B.

"AS ARVORES MORREM DE PÉ"

A proposito da recente encenação de "As Arvores Morrem de Pé", de Alejandro Casona, no Rio, por Dulcina, o critico Renato Vieira de Melo, de "O Jornal", orgão "leader" dos jornais "associados" de todo o Brasil, publica as seguintes notas:

"Agora que ficamos conhecendo Alejandro Casona, que o vimos com o seu ar canhestro e ouvimos a sua voz clara e tranquila, voz de professor, é bom dizer a esse bravo asturiano que o admiramos tambem como homem e espanhol pela dignidade civica com que soube preferir o exilio á submissão passiva e á apostasia das suas idéias de republicano. E prestando essa homenagem ao antigo professor de aldeia, que na sua barraca levava o teatro ao povo, tenhamos tambem um pensamento para outro grande espanhol, seu amigo e contemporaneo, Frederico Garcia Lorca, sacrificado em plena expansão de um genio soberbo.

Então, podemos dizer ao escritor Alejandro Casona que lhe agradecemos o espetaculo que tivemos no Regina com a sua peça "As Arvores morrem de pé"; a ele e aos seus interpretes brasileiros — atores, atrizes e a diretora — que tão bem e tão intimamente se identificaram com a historia e os seus personagens, fundindo o exito e a interpretação num bloco solido de harmoniosa beleza, num autentico espetaculo teatral, que faz honra aos nossos profissionais.

Percebe-se em "As Arvores morrem de pé" que o contacto de Pirandello não passou sem deixar marcas no espirito de Casona. A sua comedia, partindo de um dado puramente teatral, quasi fantastico, para logo se inserir no real, misturando fantasia e vida, tem um acre sabor pirandelliano. Como o mestre italiano, que começava no absurdo para chegar ao vital, na sua expressão mais pungente e humana, assim Casona firma-se naquele estranho ambiente do primeiro ato, naquela casa desnorteante que mais parece um antro de facinoras cientificos e afinal nada mais é do que uma piedosa organização que distribue felicidade e ilusão, para se transportar ao lar do velho casal Barboa, onde há que cumprir a missão de compensar, em alguns dias, vinte anos de amargura de um coração de avó. Não vou contar a intriga em detalhe, contento-me em dizer, colocando-me ao ponto de vista do espectador em busca da emoção e do riso, que a peça é primorosamente composta, uma notavel demonstração de tecnica, sobretudo, porque esta não se sente, nem se intromete grosseiramente em combinações forçadas, mas se integra no desenvolvimento da historia e no carater das figuras, de forma que tudo decorre aos nossos olhos com uma confortadora e envolvente espontaneidade de vida. Casona surge em "As Avores morre de pé" com um legitimo mestre da arte dramatica, realizando um trabalho minucioso, de uma extraordinaria riqueza, na exploração do tema e das situações, no que encerram de humanidade total no patetico e no comico. E contra tudo o que possam alegar os teoricos da divisão dos generos, convenhamos em que a fusão dos dois planos — da realidade e da fantasia — permite, em termos de teatro, uma melhor apresentação da vida, que se projeta mais forte e completamente, reforçada por um revestimento poetico, que ficaria deslocado num plano apenas realista. E porque não lhe falta um autentico dom poetico é que Casona se sente mais á vontade nesse clima de fantasia, dentro do qual poude realizar essa obra admiravel de proporções que é "As Arvores morrem de pé".

Já fiz o merecido elogio dos interpretes, elogio que exprime o calor com que o publico os aplaudiu. Convém uma referencia especial ao grande trabalho de Dulcina como diretora e ao de Conchita de Morais no papel de avó. Dulcina, com aguda inteligencia, compreendeu a obra de Casona e soube marcar com fidelidade todos os seus momentos. Conchita, num desempenho excepcional, contendo a sua vigorosa espontaneidade para melhor servir ao papel nas suas diferentes nuances. Odilon num bom trabalho, que teria sido mais completo se tivesse tratamento mais delicado ás fugas poeticas do papel. Mas, como esquecer o magnifico esforço de Manuel Pera e a impressionante força patetica dessa esplendida e segura atriz, que é Suzana Negri. Estenda-se o louvor a todos os demais artistas, que em papeis menores contribuiram decisivamente para o equilibrio do espetaculo, mais uma prova da excelencia da direção. E os cenarios de Luciano Trigo? Com prazer, ratifico as palmas da platéia ao levantar-se o pano no segundo ato, porque essas palmas, estou certo, eram tambem endereçadas á engenhosa e feliz solução dada ao cenario do primeiro ato.

Faça-se a sintese: um belo texto, bem interpretado, bem iluminado e bem montado; um grande espetaculo, desses que nos comunicar uma alegria saudavel e consoladora e que marcará na temporalho casal Barboa, amargura de um coração de avó. Não Casona surge com uma conda."

TEATRO ALMARE

Depois de ter estreado ontem, com sucesso, continuará se exibindo hoje, no palco do Teatro Almare, a Companhia de Magicas e Variedades Hong-Chú, apresentando o espetaculo fantasista intitulado **Os Misterios do Dragão Negro**, com numeros ineditos de ilusionismo e ainda a cooperação do transformista Jean Gran, em numeros especiais, e os humoristas Filhote da Pimpinela e Gordurinha.

Hong Chú e sua companhia se exibirão no palco do Almare, até a proxima quinta-feira. Ingresso, Cr$ 10,00.

Sexta-feira, 21, estréia do maior cartaz do cinema nacional, Oscarito, em carne e osso, com seus artistas, em três unicas exibições: dias 21, 22 e 23.

SOCIEDADE DE CULTURA MUSICAL

A "Cultura Musical" oferecerá aos seus associados o famoso "Côro Trapp", conjunto vocal que, pela primeira vez, visita á America do Sul, depois de vários anos de cotinuos contratos nos Estados Unidos e Canadá.

Constituido de dez membros de uma mesma familia, é o "Côro Trapp" considerado "um dos mais ricos e mais lindamente disciplinados conjuntos vocais que a geração de hoje tem o privilégio de ouvir", segundo as palavras do cronista do "Houston Post".

No Recife o "Côro Trapp" dará, apenas, dois recitais oferecidos aos sócios da "Cultura" os quais serão realizados no Teatro do Derbi, mais uma vez cedido pelo comando da Policia Militar, durante o impedimento do Santa Izabel, ainda em preparos para as festas do seu centenário.

Só poderão receber os ingressos gratuitos a que têm direito os sócios munidos do recibo do mês corrente, para o que estará oportunamente, á disposição dos interessados, o cobrador da "Cultura", na Otica Univernal.

Radio

FANTASIA

Fantasia. Palavra magica que nos convida a uma viagem pelo mundo dos sonhos mirabolantes e fantasticos. Passeio agradavel e confortante ao reino da musica. Foi isso, justamente, o que nos ocorreu quando escutamos o ultimo programa da Radio Jornal do Comercio, sob o titulo desta cronique, com "script" de Teofilo de Barros Filho. Não fôra a excelente redação do diretor-artistico da emissora de Marquês do Recife, bastaria a deliciosa musica do imortal Chopin, para tornar o programa, como o foi, um grande trabalho. A historia romantica do genial polonês e seus amores, revivida pelos dedos e pela sensibilidade artistica do pianista Paulo Burgos, transportou aos mundos somente imaginaveis da fantasia a quantos tiveram oportunidade de ouvi-la.

O tema George Sand, embora já muito batido, constituiu o "leit-motiv" da historia arquitetada por Teofilo, para deliciar os ouvintes da emissora do bairro de Santo Antonio. E quem poderia desligar a figura de Aurore Dupin da vida do imortal polonês?

O desempenho do Departamento de Radiatro da Radio Jornal do Comercio esteve impecavel, valendo destacar que nem sempre isto acontece; mesmo assim, o programa "Fantasia" redimiu o "cast" dirigido por Joel Pontes nesse programa fino, que falou á alma dos escutas da nova estação, principalmente á daqueles que amam e admiram o genio de Zelazowa-Wola.

Não somos inimigos da musica popular; pelo contrario, até a admiramos como parte inesgotavel de inspiração folclorica; mas divulgamos mais a boa musica como tributo de veneração e respeito pelos velhos mestres, seus criadores.

Num país igual ao nosso, que tristemente se "orgulha" de ter 70% de analfabetos, é indispensavel uma programação em massa das belas artes, tanto pelo governo, quanto por instituições culturais e orgãos de divulgação, no caso o radio, para que o povo ao lado da educação escolar propriamente dita — possa iniciar-se na dificil arte de saber apreciar o belo. E' conhecido o adagio: "agua mole em pedra dura, tanto bate até que fura". O nosso povo, neste caso, é a pedra dura — e muito dura — em que terá de bater com persistencia a agua mole da educação musical, afim de tornar-nos um povo á altura de compreender e sentir o belo na sua mais alta expressão.

Ao radio, cabe uma responsabilidade imensa na divulgação da musica seria para educação do povo, graças ao seu grande poder de penetração.

E Deus queira que possamos ouvir frequentemente programas como o a que nos referimos, para que o povo possa saber quem foi Beethoven, João Sebastião Bach, Frederico Chopin e outros. Parabens á emissora de Marquês do Recife pelo belo programa. Que outras "fantasias" como aquela venham aos nossos receptores. — J.

Radio Borborema

Frequencia: 1.350 quilociclos, onda de 222,2 metros

Programa para hoje:

11.30 — Abertura; 11.35 — Armazem Caxias informa; 11.37 — Ritmo das Americas; 11.40 — Melodias Minas-Brasil; 11.45 — Cartaz dos Cinemas. 11.50 — Melodias queridas. 11.55 — Mais um ritmo, mais uma canção; 12.00 — hora certa; 12.02 — A cronica do dia; 12.08 — Em tempo de valsa. 12.10 — Novidades Caramuru; 12.15 — Pagina social; 12.20 — Jornal Borborema (1.ª edição); 12.30 — Mensagens sonoras; 13.00 — Hora certa; 13.02 — O que vai pela cidade; 13.06 — Armazem Caxias informa; 13.08 — Mensagens sonoras (continuação); 14.00 — Encerramento. 17.00 — Reabertura; 17.05 — Rapsodia brasileira; 17.30 — Alma portenha; 18.00 — Angelus; 18.05 — Melodias inesqueciveis; 18.30 — Armazem Caxias informa; 18.32 — O Brasil sambando; 18.40 — Radio-esportes Borborema; 18.55 — O programa do automobilista; 19.00 — Cotações P. Sabino & Cia.; 19.05 — Audições Piloto; 19.10 — Atualidades musicais Camboim; 19.15 — Audições Colombo; 19.20 — Faça do livro seu melhor amigo; 19.25 — Variedades musicais J. Braga; 19.30 — Agencia Nacional; 20.00 — Radio Revista (auditorio); 20.30 — Momentos musicais Linhas Aéreas Paulistas (auditorio); 21.00 — Trono vasio (novela de Oduvaldo Viana); 21.30 — Jornal Borborema (2.ª edição); 21.50 — Caixinha de musica; 21.55 — Caminho de estrelas; 22.00 — Hora certa; 22.02 — Armazem Caxias informa; 22.04 — Caminho de estrelas (continuação); 22.30 — Encerramento.

DIVISAO DE EXTENSÃO CULTURAL E ARTISTICA

Continuando a serie de programas radiofonicos, intitulado **Caleidoscopio**, organizado pelo Setor de Radio Educação da Divisão de Extensão Cultural e Artistica, realizar-se-á hoje, terça-feira, ás 18.20, na Radio Clube de Pernambuco, a segunda apresentação, a cargo dos alunos do **Grupo Escolar João Barbalho.**

RADIO CLUBE DE PERNAMBUCO

Programa para hoje:

6.00 — Abertura musical; 6.05 — Aula de ginastica da PRA-8; 6.30 — Bom dia musical; 6.45 — Folha da Manhã informa; 7.15 — Café com musica; 8.00 — Mensageiro do ar Boa Noite; 8.05 — Arco Iris musical; 8.25 — Nos bastidores do mundo; 8.30 — Ouvindo valores; 9.00 — Vozes do Brasil; 9.30 — Radiatro Academico; 10.00 — Ritmos de jazz; 10.30 — Cancioneiro do Brasil; 11.00 — Carroussel musical; 11.50 — Musica dos canaviais; 12.00 — Hora certa; 12.05 — A melodia do ouvinte; 12.10 — Programa da Cêra Cristal; 12.15 — Programa da Movelaria Aliada; 12.30 — Mensageiro do ar Boa Noite; 12.35 — Album sonoro; 12.45 — Programa Flor de Lys; 13.00 — Jornal Vespertino; 13.30 — Melodias em desfile; 13.45 — Indicador profissional da cidade; 14.00 — Clube do ouvinte; 15.00 — Irradiação pelos bairros da cidade; 15.30 — Escolha a sua musica; 18.00 — Meditação; 18.05 — Novela "Terezinha de Jesus"; 18.20 — Caleidoscopio; 18.45 — Joia musical para você; 18.50 — Boa noite, ouvinte; 18.55 — Jornal esportivo; 19.10 — Programa Jockey Club; 19.25 — Mensageiro do ar Boa Noite; 19.30 — Programa Nacional de Radio; 20.00 — Cancioneiro do Mexico — Ernani Dantas; 20.30 — Radio-recreio — Visão encantadora; 21.00 — Motivos populares — Trio Muirakitã, Claudionor Germano e Orquestra Brasileira; 21.30 — Sob a luz morna dos abat-jours; 22.00 — Mensageiro do ar Boa Noite; 22.05 — Bola de Cristal; 22.10 — No silencio da noite — Milton Rodrigues e James de Morais; 22.40 — Jornal da noite; 23.00 — Encerramento.

RADIO JORNAL DO COMERCIO

Programa para hoje:

6.55 — Abertura; 7.00 — Jornal do Comercio no ar; 7.30 — Bom dia musical; 8.00 — Reporter Esso; 8.05 — Canções matutinas; 8.30 — Musica pan-americana; 9.00 — Relogio musical; 9.45 — Ritmos da broadway; 10.00 — Valsas de todo o mundo; 10.30 — Cadencia tropical; 11.00 — Sambolandia; 11.30 — Bazar musical; 12.00 — Radio oportunidades Chica Boa; 12.30 — Diario da Noite no ar; 12.45 — Filmes do dia; 12.50 — Informações uteis; 12.55 — Momento musical; 13.00 — Reporter Esso; 13.05 — Carnet social; 13.15 — Ritmos variados; 13.30 — Audições da Manteiga Peixe; 13.45 — Esquinas do planeta; 14.00 — Cock-tail de ritmos; 14.30 — Paginas sinfonicas; 15.00 — Variedades musicais; 15.30 — Alma de bandoneons; 16.00 — Melodia e ritmo; 16.30 — motivos romanticos; 17.00 — Chá das cinco; 17.30 — Tapete magico; 18.00 — Angelus; 18.05 — Diario da Noite no ar (2.ª edição); 18.20 — Cotações Ramiro Costa; 18.25 — Jantar com musica; 18.40 — Desportos em revista; 18.55 — Um fato em foco; 19.00 — Semanais Cobrama; 19.25 — Reporter Esso; 19.30 — Noticiario da Agencia Nacional; 20.00 — O espelho partido (novela); 20.30 — Joias da literatura; 21.00 — Variedades musicais (auditorio); 21.30 — Alberto Rabagliati (auditorio); 22.00 — Dentro da noite; 22.05 — Brazil Calling — ondas curtas de 31 metros; 22.30 — Reporter Esso; 22.35 — A canção da noite; 22.40 — Jornal do Comercio no ar (ultima edição); 33.00 — Encerramento.

NA B. B. C.

Hoje:

20,00—Big. Ben. Sumário das Noticias. 20,04—Resumo dos programas de hoje. 20,07—Palestra a ser anunciada. 20,20—Inglês pelo Rádio (Série "A Familia Baker"). 20,30—Novo Conjunto de Cordas, sob a regencia de Trevor Harvey, apresentando "Divertimenti para Oboé e Cordas" de E. J. Wright. (Solista: Helen Gaskell, Oboé) e o "Concêrto em Lá para Violino e Cordas" de Mozart. (Solista: Vera Kantrovitch, violino. 21,00—Big. Ben. Noticiário. 21,15—Rádio-teatro: "Palavras e Atitudes Insultuosas". 21,45—Recital de piano por Alfred Merlin. 22,00—Big. Ben.

(Conclúe na 11ª. pagina)

OCULOS PERDIDOS

Gratifica-se a quem entregar ao sr. Carloné, no escritorio deste jornal, uns oculos de armação de tartaruga, perdidos ontem, entre 19 e 20 horas, na praça da Independencia-rua Duque de Caxias (1.º trecho), na fila da Sulacap ou num onibus de Torre-Madalena, via Derby.

CAMPELO, ANTUNES & CIA.

têm o prazer de comunicar ao comércio e aos seus fregueses e amigos que acabam de ser nomeados únicos distribuidores para o Estado de Pernambuco, da Metalurgica Wallig S. A., de Pôrto Alegre, fabricantes dos afamados fogões Wallig.

Fazendo a presente comunicação, esperam continuar a merecer a confiança e preferência com que sempre foram distinguidos pelos amigos e fregueses.

RUA DIARIO DE PERNAMBUCO N.º 123 — FONE 6666

RECIFE — PERNAMBUCO

(8009)

EVITA FOI AO CHÃO QUANDO LIDERAVA O LOTE DO G. P.

Surpresa dolorosa de 2.800 metros, a queda da Rainha do Lucas

Belarmino e a campeonissima nada sofreram – Fla-Flu ganhou em 196½ segundos – Venceslau dirigiu seu pensionista á conquista dos 50 mil cruzeiros – Como se desenvolveu o "Prefeitura Municipal" – Não foi corrido o 7.º pareo, pelo adiantado da hora – Movimento de Cr$ 266.245,00

Reportagem de Itamar PEREIRA
(Para o "D. P.")

A festa que o **Joquei Clube de Pernambuco** promoveu, á tarde de ante-ontem, afim de dar continuação ao calendario turfistico da temporada, constituiu, na verdade, um acontecimento invulgar na cidade, embora não suplantando o **record** da festa de 15 de novembro apenas por 10 mil cruzeiros, tivesse sido corrida a ultima prova da domingueira e a estas horas estariamos anunciando sua quebra. Como na grande prova Estado de Pernambuco, a tarde despertou interesse e um entusiasmo que marcaram um acontecimento na historia do turfe pernambucano. Milhares de espectadores superlotaram a Madalena em poucas horas. O proprio suburbio do Prado apresentou um aspecto novo, pois a grande parte da população do Recife, que para ali se deslocou e as varias caravanas das cidades proximas do interior, deram ao espetaculo vespertino uma vibração e um aspecto festivo como raramente se vê na cidade. O povo desejava acompanhar a reunião gigante do ano, principalmente o **Grande Premio Prefeitura Municipal do Recife**, onde os 8 mais perfeitos **cracks** do Estado iriam se defrontar em 2.800 metros pela elevada dotação de 50.000 cruzeiros.

Em poucas horas o Lucas ficou superlotado, acontecendo sempre o mesmo drama dos retardatarios, assistir ás corridas no peão, colocado no terreno fronteiriço ás sociais. Enquanto este aspecto puramente tecnico tomava um o ambiente, o que lhe assegurou aspecto monumental, o lado social foi se constituindo pouco a pouco no ponto realmente alto do espetaculo. As altas autoridades do Estado, representante do governador, prefeito Morais Rego, general Americano Freire, almirante Penido, brigadeiro Alvaro Hecksber, desembargadores Genaro Freire e Roderick Galvão, parlamentares, vereadores, industriais ,gente do alto comercio, representantes de toda a classe estavam integrando o ambiente, o que me assegurou o exito completo. Este movimento extraordinario alcançou o seu ponto culminante, ás 17.23, quando Onesimo Viana franqueou como "starter a pista aos 8 concorrentes do **Grande Premio Prefeitura Municipal do Recife**. O entusiasmo ai atingiu o ponto maximo. O movimento geral das apostas subiu a Cr$ 266.245,00.

EVITA BATEU TODOS OS "RECORDS" DE VENDAGEM

A' margem deste estonteante entusiasmo, a Casa das Apostas apregoou um novo **record**. **Evita** vendeu mais d 2.000 poules, a marca anterior pertencia a **Dinamo** com 1.700. A famosa egua pernambucana, que logo mais sofreria uma queda dolorosa, deu provas de ser "a mais querida", recebendo estrondosa salva de palmas quando apareceu para o galope de amostra. De fato, a beleza de **Evita** empolga. No entanto, o destino reservou para a "Rainha do Lucas" um triste acidente. Quando pela primeira vez a possuida de Milton Loundgren foi eleita favorita numa turma de categoria, não pode corresponder á confiança que lhe depositaram, não por falta de classe ou forma, mas sim pela adversidade. A dirigida de Belarmino Pereira, quando no "meio de raia", comandava a um corpo de **Dinamo** o lote de 8, caiu espetacularmente na altura da curva do ensilhamento, deixando seu puoto desacordado e ficando prostrada por varios minutos na raia. Foi o mais doloroso acontecimento do ano, tanto pela estima de que gozam **Evita** e **Belo**, como tambem por deixar a corrida sem graça. Felizmente nem a extraordinaria egua nem o seu estimado tratador sofreram maiores consequencias. A nossa reportagem esteve depois das 18 horas em visita a Belo no Pronto Socorro, constatando apenas que a queda foi o maior prejui-

(Conclue na 8.ª página)

Joquei Clube

Os outros que triunfaram na domingueira de ante-ontem

O adiantado da hora não permitiu fosse corrido o 7.º pareo da domingueira turfistica de ontem. Mesmo assim o movimento de Cr$ 166.245,00, mostra bem o interesse despertado pelas provas que o **Joquei Clube de Pernambuco** levou a efeito na Madalena para um publico numeroso e vibrante.

Além de **Fla-Flu**, heroi do **Grande Premio Prefeitura do Recife**, os demais vencedores de domingo foram **Bingo, Calango, Sabiá, Cambachirra, Arsenal**, conforme o resumo abaixo:

1.º PAREO — 800 metros — Em 1.º Bingo; 2.º Piririguá; 3.º Taura; 4.º Indivez; 5.º Bien Visto e 6.º Granada. José José Cassiano. Tempo 54. Simples 268 e duplas 64.

Movimento do pareo — Cr$ . . 14.365,00.

2.º PAREO — 1.000 metros — Em 1.º Calango; 2.º Bengt; 3.º Princesa; 4.º Coringa e 5.º Rolinha. Joquei José Columbia. Tempo 65½. Simples 22 e duplas 31 cruzeiros. Movimento do pareo — Cr$ 21.335,00.

3.º PAREO — 1.200 metros — Em 1.º Sabiá; 2.º Dom Damon; 3.º Namorado; 4.º Madrecita e 5.º Capataz. Joquei José Columbia. Tempo 81. Simples 29 e duplas 19 cruzeiros. Movimento do pareo — Cr$ 25.575,00.

4.º PAREO — 1.200 metros — Em 1.º Cambachirra; 2.º Violino; 3.º Chiquita; 4.º Pif Paf; e 5.º Gauleza. Joquei Ademar Cunha. Tempo 81. Simples, 21 e duplas, 34 cruzeiros. Movimento do pareo — Cr5 40.870,00.

5.º PAREO — 1.500 metros — Em 1.º Arsenal, 2.º Empate Harpa e Itu; 4.º Risete; 5.º Bismarck; 6.º Parlamentar e 7.º Garbosa. Joquei José Silva. Tempo 99 segundos. Simples 20. Duplas com Itu, 161.00. Duplas com Harpa 22 cruzeiros. Movimento do pareo — Cr$ 39.975,00.

PERNAMBUCANOS

PRESTIGIEM AS GRANDIOSAS FESTAS EM HOMENAGEM ÁS "FORÇAS ARMADAS" A SEREM REALIZADAS NO DIA 14 DE MAIO NO HIPODROMO DA MADALENA

A MAIS SENSACIONAL CORRIDA QUE PERNAMBUCO JÁ ASSISTIU

50 MIL CRUZEIROS AO ANIMAL VENCEDOR

OUTROS PREMIOS DE 15, 10 E 5 MIL CRUZEIROS AO JOQUEI, TRATADOR E CAVALARIÇO DO ANIMAL VENCEDOR.

COMPRE, AINDA HOJE, O SEU BILHETE DA

GRANDE LOTERIA HIPICA

5.096 BILHETES VENDIDOS NO DIA DO SEU LANÇAMENTO!

500 MIL CRUZEIROS

LOTERIA DO ESTADO EM COMBINAÇÃO COM O JOQUEI CLUBE DE PERNAMBUCO

(7955)

O Santa Cruz venceu a "revanche"

Cairam os "auri-negros" por 4x2 – Tentos de Milton (3) e Arquimedes (1) para os locais – Novinha e Detinho os marcadores do Ipiranga – Os quadros – O juiz Harry Leça

Reportagem de Viriato RODRIGUES
(Para o "D. P.")

Os esportes pernambucanos viveram, na tarde de domingo, na Ilha do Retiro, um dia de grande gala. E, não tivessem caido peradas chuvas sobre a cidade, logo após o meio dia, talvez a assistencia fosse **a** maior verificada nos ultimos **dez anos**.

Mesmo assim, rendendo **as bilheterias a** soma de Cr$ 78.000,00, **atestam** bem de perto **o espetaculo** maravilhoso daquela tarde morna, e evidencia, de modo patente, que os esforços coligados dos clubes e **Federação dos Desportos**, não são embaldes, pois o publico esportivo sabe recompensar um trabalho honesto.

O **Esporte Clube do Recife** e a nossa entidade de desportos estão de parabens, sejam quais forem os resultados financeiros desta temporada futebolistica entre nós. Ela vem comprovar que a vinda de bons quadros, se não trazem bons lucros, deixam, entretanto, os desportistas da terra satisfeitos de ver o o empenho, o trabalho coordenado, em prol dos esportes locais. E isso já é um grande passo dado.

Como preliminar dos jogos programados e depois da apresentação dos atletas rubro-negros ao publico, o **Esporte Clube do Ipiranga, da Bahia**, e o **Santa Cruz Futebol Clube**, desta cidade, entraram em campo com a seguinte constituição:

IPIRANGA: Zeca — Pequeno — Zai — Zizo (depois Chaves) — Berto — Raimundo — Bernardo — Mario — Novinha — Detinho — Raimundinho.

SANTA CRUZ: Flavio (depois Neves) — Palito — Biu — João de Maria — Dawson —Peracio (depois Geraldo) — Eloi — Amauri — Milton — Arquimedes — Nelsinho.

FASE INICIAL

Movimentado o balão ás 13.57, os santacruzenses vão logo ao ataque por intermedio de Amauri, que é desfeito por Zai. Este, rapido, envia a pelota para os seus companheiros que procuram se firmar no terreno. Os tricolores fazem boas investidas pelo lado de Milton, que está se desempenhando a contento nesta fase. O centro avante serve a Arquimedes, enquanto os medios João de Maria, Dawson e Peracio sustentam a bola no campo adversario. São decorridos 15 minutos da peleja e o "clube das multidões", que vem acertando as suas linhas, forma um ataque pela esquerda. O couro cai nos pés de Arquimedes que, ligeiro, cede a Milton, que espetacularmente decreta pela primeira vez a queda do arco baiano. Apenas decorriam três minutos do feito de Milton, e Novinha, numa jogada pessoal e, de surpresa, desfez a vantagem obtidda pelc tricolores. Estava empatada a partida aos 18 minutos.

O Santa Cruz, com a nova saida, procura então a ala de Arquimedes para os seus avanços, e se sai bem. O ponta de lança tricolor se infiltra melhor, conseguindo pôr em panico a cidadela auri-negra. E é dessa situação de desespero que surge o segundo **goal** dos recifenses numa virada sensacional de Milton. O **placard** transforma-se assim em 2x1.

Os "canarios" não se deixam vencer. Vão até as linhas defensivas do tricolor pernambucano, forçando-as a um recuo estrategico. Mas, embora Palito esteja jogando regularmente, os rapazes da boa terra não conseguem transpor a barreira. Com uma linha atacante mais ou menos, os locais fazem já aos 26 minutos outro tento. Desta vez, feito por Arquimedes. Houve ai um pouco de desanimo no bando visitante. Entretanto, é passageiro, porque num ataque seguro pela ala de Raimundinho, o meia Detinho consegue melhorar o **placard** para as suas cores, com tiro certo em direção ás redes de Flavio. A contagem a esse momento é de 3x2. Quando os tricolores davam nova saida, o arbitro determinava o descanso regulamentar.

VOLTAM AO GRAMADO OS QUADROS

Já refeitos do primeiro tempo, os preliantes voltam agora mais dispostos. Os ataques são rapidos. Os quadros se empenham a fundo para que a contenda tome outro aspecto. E' um duelo interessante. E o jogo durante quase todo o tempo se processa nesse meio. Infelizmente, temos a notificar que os tricolores iniciam uma serie de jogadas pesadas, transformando, ao que parece, o panorama do embate. O sr. Harry Leça intervem varias vezes, afim de que a pugna não degenere em fatcs que possam empanar a magnifica tarde.

Nesse tempo final, convem que salientemos a atuação da linha tricolor, onde Amauri é um grande elemento. E sobre esse **player** temos a dizer que é um **rack** de verdade. Sem ele o **Santa Cruz** não anda E' essa a nossa impressão. A forma de Milton no espetaculo de domingo, merece registro especial, mas mesmo assim temos a verificar que o centro-avante das "três cores" muito deveu aos seus companheiros de ataque, Amauri e Arquimedes. Essa segunda fase foi mais de movimentos, pois o marcador apenas funcionou uma vez, favoravel aos santacruzenses, por intermedio de Milton, considerado o goleador do dia, com três tentos.

Os auri-negros, embora jogassem uma partida regular, foram infelizes nos arremates. A linha dianteira não fazia aquele progresso costumeiro das outras pugnas, finalizando com exito as jogadas. Atirando pouco, sem direção, o seu ataque pecou horrivelmente, pois as bolas vindas dos medios eram desperdiçadas pelos artilheiros baianos. Na linha media, o proprio Zizo "andou", enquanto Zai e Pequeno na zaga fizeram o possivel para tirar Zeca do aperto em que estava, pois a ofensiva coral ameaçava constantemente o arco "canario". Assim, os auri-negros tiveram de aceitar a derrota, cuja contagem finalizava por 1x2.

OS MELHORES

SANTA CRUZ: Amauri, Dawson, Milton, Arquimedes e Palito. Flavio, inseguro, entretanto, praticou boas defesas. João de Maria, esforçado. Peracio, "passeou". Os demais não chegaram a impressionar.

IPIRANGA: No triangulo final, anotamos com destaque Zai. Pequeno e o goleiro com altos e baixos. Zizo, regularmente. Chaves, que entrou em seu lugar, fez o que foi possivel. Berto e Raimundo, bons elementos. A linha dianteira esteve infelior, salientando-se o centro-avante Novinha, secundado por Detinho.

O ARBITRO DA PARTIDA

Recebendo um convite e aceitando-o como sempre, o sr. Harry Leça, um desportista cem por cento, soube se conduzir com discreção. Deixando de malcar um penalty contra o **Santa Cruz**, não empanou de modo algum a peleja. Teve as suas falhas. Falhas naturais. Atuou com boa vontade e foi honesto. Em suma: um bom juiz.

SANTA CRUZ x IPIRANGA — Um ataque dos "corais" é desfeito pelo médio-aza Raimundo. A foto ainda mostra Zai, Eloi e Milton

William Gossage geralmente tem o seu nome associado ao sabão marmorizado, do qual registrou a patente em 1857. Entretanto, de capital importância são as tôrres que inventou, em 1836, para absorver o ácido clorídrico que se desprende durante a fabricação de álcalis, pelo processo Leblanc. Êsse gás, liberado em quantidades sempre crescentes, à proporção que a indústria se expandia, causava grandes danos nas propriedades vizinhas às fábricas de álcalis. Pela sua conversão em ácido clorídrico ou muriático, Gossage não só fez cessar as emanações perigosas, como também obteve a produção de um importante ácido mineral, a um preço baixo e em quantidades enormes, com o aproveitamento daquilo que, até àquela época, era considerado, simplesmente, como um refugo industrial.

William Gossage nasceu no Lincolnshire, no ano de 1799, e passou a juventude auxiliando um tio, que era químico e droguista em Chesterfield. Mais tarde, em Leamington, estabeleceu-se no comércio, por conta própria, de onde se retirou para iniciar uma indústria de sal e de álcalis, em Stoke Prior, Worcestershire. Em 1850, transferiu-se para a localidade de Widnes, Lancashire, e alí, além de álcalis, fabricava sabão. A fôrça de seu gênio inventivo parecia inesgotável. A começar de 1823, suas patentes seguiram-se umas às outras, em sucessão contínua, por mais de quarenta anos. Quase tôdas diziam respeito a aperfeiçoamentos na fabricação de produtos químicos pesados, sendo que muitas delas foram consideradas muito adiantadas para o seu tempo. É de se notar que, devido às dificuldades de aparelhamentos apropriados, os seus métodos para a recuperação do óxido de manganês, usado na fabricação do cloro, foram postos em prática trinta anos depois da sua invenção. Gossage faleceu em Bowdon, Cheshire, em 1877. O seu gênio prático desempenhou um papel preponderante no desenvolvimento da indústria britânica de produtos químicos pesados.

ICI — IMPERIAL CHEMICAL INDUSTRIES, LTD.
Londres • Inglaterra
REPRESENTADA NO BRASIL POR INDÚSTRIAS QUÍMICAS BRASILEIRAS "DUPERIAL", S. A.

Dr. Medeiros de Brito
do Hospital Português
Doenças internas (coração, aorta, estomago, intestinos, figado, rins) Sifilis. Vias Urinárias
Eletricidade Médica
Cons. Rua Nova 362 — 2.º andar. 10 ás 12 e 15 ás 18. Fone: 7193. Res. Rua Manoel de Barros Lima nº 237 - Campo Grande

Dr. Zaverucha
OCULISTA
HOSPICIO 179 DIARIAMENTE DAS 16 HORAS

VARIAS

(Conclusão da 4.ª página)

nificaria somente um pesado aumento no custo dos transportes, pondo, assim, a Austria em posição desvantajosa, como concorrente, pois, além disso, Bonn pede o pagamento dos fretes em dolares. Mas isso é tudo. Bonn recusa-se a conceder os fretes ferroviários especiais que a Austria gozava antes de 1939.

O plano é uma tentativa integral de atar a Austria ás fitas do avental economico da Alemanha Até agora Viena tem resistido.

Mas Bonn, não sendo molestada pelas autoridades de ocupação, está apertando os parafusos. Nas ultimas semanas tem tomado atitude cada vez mais rigida, o que parece estar produzindo efeito sobre certos fabricantes texteis austriacos.

Um deles é o dr. Franz Josef Mayer-Gunthof, diretor da Associação da Industria Textil Austriaca. Ele está insistindo em que se façam concessões, com o fundamento de que o futuro da exportação textil austriaca é incerto e de que seria aconselhavel agarrar-se á Alemanha.

Boas intenções — O ex-secretario do Interior Harold Icker ainda é "o velho" ranzinza -- até certo ponto.

A despeito de seus recentes artigos em revistas, castigando o secretario de Estado Dean Acheson, os dois homens continuam a manter relações de vizinhos em suas fazendas proximas uma da outra, no Estado de Maryland. Ickes visita Acheson com frequência quando passa o fim-de-semana em sua casa de campo. Durante a ultima visita, Ickes tomou um canhenho e começou a tomar notas depois que um automovel passou com velocidade pela casa. Repetiu as suas anotações quando passaram outros automoveis em marcha de corrida.

— Harold — disse Acheson — eu estou curioso das notas que você está tomando.

— São numeros de chapas de licença. Aqueles motoristas iam com excesso de velocidade e eu anotei-lhes os numeros.

— E que pretendes fazer com eles?

Minha intenção — disse Ickes -- é denunciá-los á policia.

Essa é a minha intenção, mas, provavelmente, não farei nada. Sou muito contrario aos que abusam de velocidade; são assassinos e devem ser coibidos. Mas, ordinariamente, o que acontece é que, chegando em casa, eu jogo as notas na cêsta de papéis.

Dr. JOSÉ REGO VIEIRA
Pele — Sifilis e Venéreas
com curso especializado no Rio de Janeiro
Cons.: "Ed Almare" - Sala 111 Av. Guararapes
Residencia: Aragão, 108

Retalhos de noticias

O **America desta cidade obteve**, em campos sergipanos, **duas vitorias significativas. A primeira, enfrentando o Bonfim, venceu pelo escore de 3x1 ,e na segunda, derrotou o Sergipe Esporte Clube, por 4 a 0.**

• • •

O **São Miguel Esporte Clube**, de Olinda, derrotou o **Esquadrão de Aço**, pela contagem de 4x2. A peleja foi bem movimentada e uma boa assistencia esteve presente.

• • •

O Madureira, do Rio, empatou em Maceió (Alagoas), com o C.S.A., no sabado, e ontem, com o Clube Regatas Brasil. 2x2 e 1x1 foram as contagens.

• • •

Estão sendo convidadas **para uma reunião, hoje, na sede do Nautico,** as comissões tecnicas de voleibol e basquetebol, afim de tratarem de assuntos **importantes.**

• • •

O certame praciro de Olinda foi muito animado. Jogando em homenagem ao DIARIO DE PERNAMBUCO, os quadros do Cuquita e Macobeba, o encontro terminou com um empate de 3x3.

• • •

O **Madureira jogará amanhã**, enfrentando, nos Aflitos, a forte **équipe do Flamengo**. Os dois quadros cariocas provavelmente **realizarão** um encontro bem animado.

• • •

O Corintians, de São Paulo, abateu, pelo escore de 9x1, o Atletico Mineiro, considerado o mais poderoso conjunto de Minas Gerais.

GRATIS PARA VOCÊ

GANHE valiosos prêmios comprando somente nas casas que distribuem GRATUITAMENTE os acreditados BOLETINS SÉCULO XXI.

SEGUROS DE VIDA — PREVISUL
PARA VIVER TRANQUILO: Seguro de vida. PARA SEGURO DE VIDA:
PREVIDÊNCIA DO SUL
AVENIDA 10 DE NOVEMBRO 50, 3º ANDAR • SALAS 311 A 313 • RECIFE

FACIL A VITORIA DO FLAMENGO

Caiu o Esporte por 3 a 1 – Agradaram os cariocas e falharam os nossos – Impressões gerais do match n.º 2 da rodada de domingo

Reportagem de CLÉO
(Para o "D. P.")

Um flagrante do encontro Flamengo x Esporte — O goleiro Manoelzinho desvia o balão meta ameaçada por Aloisio e Durval

Completando a rodada inedita de futebol, jogada domingo na Ilha do Retiro, **Flamengo** e **Esporte** foram os protagonistas da peleja n. 2 da tarde.

Se bem que sem o concurso de seus mais famosos valores, uns integrando a seleção nacional em treinamentos em Araxá — Juvenal e Bigode — e outros já no Rio de Janeiro, por fôrça de contusões nos matches disputados pelo norte — Garcia, Quiba, Nilton etc. — a presença do **Flamengo** em nossos campos naturalmente levou até a cancha do **Esporte** uma grande parte daquele publico, que fez passar pelas bilheterias da boa soma de Cr$ 76.400,00. Todavia, digamos que mesmo assim, os rubro-negros cariocas agradaram em sua estréia.

Apresentando um quadro jovem, onde em todos os seus setores pontificaram elementos de boa categoria, o **Flamengo** venceu folgado. Sem ser necessario jogar tudo o que sabe, sem ser preciso mesmo suar demais a camisa ,o esquadrão carioca revelou o mesmo senso de jogo de todas as équipes que nos visitam, vindo do Rio. Construção do **placard**, comodismo nas jogagas e evitando tanto quanto possivel os choques de corpo a corpo. Isto foi conseguido com muita facilidade na tarde de anteontem. Se a fixação do marcador em 3x0 foi tarefa amplamente facilitada pelos proprios jogadores do Esporte, digamos tambem que as jogadas bruscas surgiram em minoria, já que o **Esporte**, vencido com evidente facilidade, soube contudo portar-se com lealdade, caindo de pé e sem um gesto que deslustrasse de leve a sua personalidade disciplinar.

O **Flamengo**, em seu primeiro contacto, agradou. Armado na defensiva, onde a **experiencia** e consagrada classe de um Bria e um Biguá, fortalecem suas ultimas linhas, infundindo confiança aos valores novos, rapido no ataque, onde a vivacidade e o senso de oportunismo proprio dos jogadores de alto quilate ditam os movimentos de ofensiva, o rubro-negro da metropole venceu com categoria e autoridade.

E' certo que não tiveram os cariocas, principalmente na primeira etapa, um **Esporte** mais vibrante e mais duro como adversario, porém pelo que nos foi dado apreciar, dificilmente o **Flamengo** deixaria a cancha em inferioridade de **goals**. Isto, porque, mesmo sem a sua formação titular, o quadro de Gentil Cardoso tem meritos, manobra com perfeita inuição conjuntiva. Estrutura suas tramas com convicção de futebol e não ha que negar, são donos de uma classe e de um traquejo naturais do meio em que vivem ,e que os situam em plano de indiscutivel superioridade ante o nosso futebol, ainda lêrdo, por demais compassado e ingenuo em tantas e tantas ocasiões.

Daí ter sido perfeitamente logica a derrota do Esporte. Sua pouca produção, na tarde de ante-ontem, sua indecisão nos minutos iniciais e as falhas profundas de marcação de Bria e Kleber, precipitaram a queda vertical da **équipe**, que, mesmo subindo em volume de jogo após os 3x0 e no segundo tempo, ainda assim, não tem categoria para transformar a marcação obtida.

Como **équipe**, o nosso campeão esteve longe de ameaçar o triunfo dos cariocas. Sua defesa falha, onde Bria e Kleber claudicaram sempre, com Manuelzinho em tarde obscura e com Chicão sem poder de marcação sobre Esquerdinha, dificilmente poderiam os rubro-negros da ilha esperar melhor sorte. Os 3x0 do tempo inicial foram produtos de todas essas falhas da defensiva do bicampeão e si a mais não subiu, deva-se ao exsesso de filigranas e de zelo dos avantes cariocas, mais preocupados com exibição e com o corpo, do que propriamente com o aumento do **placard**. E se a retaguarda debilitou-se tecnicamente, com altos e baixos, tambem o setor avançado multiplicou-se em pecados. Cavando o jogo mas sem homogeneidade, correndo, mas sem planos estabelecidos, não seria possivel aos rubro-nebros locais o rompimento por mais vezes ,da defesa do **Flamengo**, que mesmo com Job revelando claros defeitos, pôde conjurar sempre os perigos maiores, e desbaratar sempre os poucos movimentos concatenados da linha avançada dos leões.

Por tudo isto, se conclue que os 3x1 foram justos. Disseram bem o que foi o andamento do jogo, onde o **Flamengo** sem duvida apresentou maiores meritos de **équipe**, revelando incontestavelmente maior porção de valores individuais, em beneficio de um rendimento positivo e ás vezes vistoso. Quanto ao **Esporte**, teve o que sua propria capacidade permitiu. Lutou lealmente, mas faltou-lhe dureza de marcação e poder de infiltração. Faltaram-lhe ritmo de produção, serenidade, malicia e sobretudo maior elasticidade, virtudes que foram patentes no adversario e que ditaram finalmente a primeira e logica vitoria do rubro-negro carioca, em Pernambuco.

O JOGO E O ANDAMENTO DO PLACARD

Sem ser um grande **match**, o **Flamengo x Esporte** agradou em parte. Os cariocas foram sempre donos da cancha, manobraram com autoridade e souberam quebrar quando preciso o impeto dos seus adversarios.

Logo ao primeiro minuto, foi aberto o escore. Sem revelar a superioridade que veio depois, o **Flamengo** consignou por intermedio de Helio, o seu 1.º **goal**. Aloisio centrou á boca da meta, falhou Manuelzinho na defesa e Helio, na sobra, arrematou quase de dentro do **goal**, sem dificuldade.

Sempre melhores, os rubro-negros cariocas aumentaram o **placard** aos 38 minutos. O extrema Aloisio tornou a centrar, varios pularam para a cabeça, confundindo a visão do goleiro Manuelzinho e a pelota, sem muita força, aninhou-se a meia altura, no canto direito da vala dos leões.

Somente aos 43 minutos e meio, o Flamengo tornou a marcar. Esquerdinha, passando por Chicão, chuta forte, falha Bria e Hamilton entrando fulmina sem apelação — 3x0. Termina a primeira fase.

Na etapa complementar, embora ainda donos da situação, os do **Flamengo** não buscaram o aumento da vantagem. E aos 4 minutos, Breno, atirando de fora da area, venceu Antoninho com um violento petardo, situando aí, os 3x1 finais.

OS MELHORES E O JUIZ

No **Flamengo**, Bria, Biguá, Osvaldo, Walter, Helio e Esquerdinha foram os melhores. No **Esporte**, Vavá, Alheiros e Janjoca, os unicos que fugiram ao lugar comum. Os demais, fracos, sendo que a substituição de Bria, que se impunha, ainda na primeira fase, veio tarde demais.

O sr. Aristocilio Rocha, que acompanha a delegação do **Flamengo**, foi o juiz, agindo a contento. Marcou com regularidade as faltas. Teve sua missão facilitada pelo bom comportamento dos 22 preliantes.

QUADROS E RENDA

As duas équipes formaram assim constituidas:

FLAMENGO: Antoninho — Osvaldo — Job — Biguá — **Bria** (Beto) — Walter — Aloisio (Hamilton — Durval (J. Castro) — Helio e Esquerdinha.

ESPORTE: Manuelzinho — Chicão — Klebar — Vavá (Alheiros) — Alheiros — (Vavá) — Bria (A. China) — Janjoca (Zildo e depois Janjoca) — Breno — Varejão — Dega (Zildo) — Dario.

A renda das bilheterias atingiu a Cr$ 76.400,00.

Nova vitoria do Nautico

BELEM, 17 — Meridional (De Helio Pinto) — O Clube Nautico Capibaribe acaba de conseguir um novo triunfo em canchas paraenses. Desta vez, enfrentando o mais destacado conjunto do Norte, que é o Clube do Remo, o alvi-rubro impôs de modo absoluto e contundente um arrazador escore de 6 x 2. Nada menos de cinco substituições foram feitas no quadro local, sem resultado satisfatorio, pois a ofensiva do Nautico esteve impecável. Os goleadores foram: Ivanildo 4, Zeca e Alcidesio. Jeju' e Marido para os locais. O quadro do Nautico jogou assim: Vicente — Lula e Erasmo, depois Ivanildo — Dico — Gilberto e Jaminho, depois Pedrinho — Schiller, depois Carmelo — Ivanildo, depois Bororó — Amorim — Alcidesio (Schiller) e Zeca.

Pediram uma revanche, porém, antes disso, jogaremos em Manaus.

HOMENAGEM Á MEMORIA DE MARQUES DOS REIS

RIO, 17 (Meridional) — A Camara consagrou a sessão de hoje á memoria do sr. Marques dos Reis, constituinte de 1934. A requerimento da bancada bahiana, foi consignado em ata um voto de pezar pelo seu falecimento e determinado o levantamento dos trabalhos, depois de terem falado os srs. Juraci Magalhães, Vieira de Melo, Samuel Duarte, João Botelho, Gurgel Amaral, Domingos Velasco e Hermes Lima. A mesa recebeu um projeto do sr. Benjamim Fará mantendo no mesmo nivel vigente no ano de 1949 as contribuições cobradas dos alunos, a qualquer titulo, pelos estabelecimentos particulares de ensino primario e médio.

NO SENADO

RIO, 17 (Meridional) — O Senado suspendeu, hoje a sessão, atendendo a um requerimento de homenagem á memoria do ex-constituinte Marques dos Reis, há dias falecido. O autor desse requerimento foi o sr. Pinto Aleixo, que pronunciou um discurso enaltecendo aquele estadista bahiano.

Ao adquirir um talco prefira êste. que tem um nome a zelar: TALCOFORM

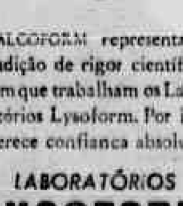

TALCOFORM representa a tradição de rigor cientifico com que trabalham os Laboratórios Lysoform. Por isso merece confiança absoluta.

LABORATÓRIOS LYSOFORM S. A.

São Paulo - Rio - Pôrto Alegre

PNEU "BANDEIRANTE"

Construído para o transporte de cargas ultra-pesadas em caminhos pedregosos ou lamacentos, o pneu Bandeirante proporciona também um rodar suave, quando em estradas bem cuidadas. A banda de rodagem do Bandeirante se compõe de barras curtas e longas, alternadas, juntando-se no centro, o que lhe dá a suavidade própria dos pneus para carros de passageiros! E essa mesma banda de rodagem é 50% *mais espêssa e o amortecedor 2 vêzes mais grosso* que nos pneus [illegible] comuns, sendo a carcaça extra-forte, de grande resistência contra o aquecimento excessivo, assim como aos estouros e rachaduras. Essas qualidades fazem do Bandeirante o pneu ideal para tarefas mistas, parte em estradas primitivas, como matas em derrubada, minas, pedreiras, etc., e parte em estradas revestidas, de superfície dura. Onde se exige, portanto, resistência a tôda prova, ao mesmo tempo que suavidade no rodar, Bandeirante é o pneu recomendado, por sua eficiência e durabilidade.

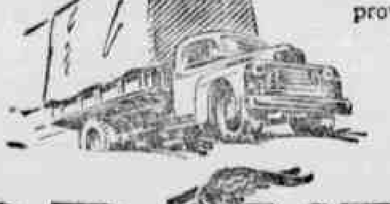

GOOD YEAR
O MAIOR NOME NA INDÚSTRIA DE PNEUS

Associações

SOCIEDADE DE CIRURGIÕES-DENTISTAS

A Sociedade de Cirurgiões Dentistas de Pernambuco está convidando os seus associados para uma reunião hoje, ás 20 horas, em sua séde social, afim de receber emendas ao ante-projeto dos estatutos.

A reunião será em sua nova séde social, á rua Camboa do Carmo, n. 60-2.º and.

SOCIEDADE AUXILIADORA DA AGRICULTURA

Reuniu-se, no dia 14 do corrente, **sob a presidencia** do sr. Sebastião Carnenro da Cunha, a **diretoria da Sociedade** Auxiliadora da Agricultura de Pernambuco.

No expediente tomou-se conhecimento dos telegramas dos srs. **Novaes Filho** e Gercino de Pontes, **de felicitações** pela eleição da nova diretoria. Das resoluções **tomadas, constou** a intensificação das providencias no sentido de dar andamento á publicação dos anais da Sociedade, a cargo do sr. Gonçalves de Melo.

O secretario geral comunicou o convite recebido da Federação das Industrias para participar de reunião em mesa redonda com a Associação Comercial, afim de discutir medidas e oferecer sugestões referentes á participação dos centros produtores nas vantagens resultantes do regime de permutas em compensação e industrialização local dos oleos vegetais, especialmente da mamona.

Foram gravadas as opiniões emitidas pelos diversos representantes afim de serem ouvidas em reunião da Comissão Central no Rio de Janeiro. Foi, ainda, objeto de cogitação a organização do arquivo da Sociedade bem como do levantamento do patrimonio social.

SOCIEDADE DE ARTE MODERNA NO RECIFE

Reunir-se-á, no proximo sabado, 22, em assembléia geral ordinaria, a Sociedade de Arte Moderna do Recife.

A reunião realizar-se-á em terceira e ultima convocação ás 17 horas, no Liceu de Artes e Oficios. O presidente está encarecendo o comparecimento de todos os associados.

GREMIO LITERARIO RUI BARBOSA

Tomou posse, no dia 8 do corrente, ás 20 horas, na presidencia do Gremio Literario Rui Barbosa, o préuniversitario Aristoteles de Siqueira Campos, que presidirá a referida agremiação até o dia 15 de maio do corrente ano, quando transmitirá o cargo de presidente áquele que fôr eleito de acordo com os estatutos.

No ato de posse falaram os seguintes estudantes: José Mario de Andrade, Jazar de Menezes, Rubem Cesar e Tiberio de Barros.

DR. SIMÃO FOIGEL
Especialista do H. Pedro II
Doenças da Pele e Sifilis
Consultorio: Rua Nova, 362
2.º and. — Fone 6851

Evita foi ao chão, etc.

(Conclusão da 7ª. pagina)

zo causado. O bravo redeador está bem e cercado de todo o conforio moral possivel. Milton Lundgren, Dominguito, Valdemar Agra, Onesimo Viana, Sergio Xavier, Eurico Chaves, dr. Gonzaga Maranhão e muitos outros estavam presentes quando de nossa visita.

O QUE FOI O PREFEITURA DO RECIFE

Quando Onesimo, cumprindo felizmente sua missão de starter deu a largada, a emoção foi comum na Madalena aos milhares, lcançando um nervosismo nunca visto em corridas no Estado. Contagiante mesmo.

Apesar da sobrecarga de 58 quilos, **Evita** apareceu logo na liderança do lote, seguida a 1 corpo com luz, por **Dinamo**, com **Harpista** no 3.º posto. O pelotão intermediario era composto por **Rio Jamor, Fla Flu, Vassalo, Hiperbole e Acutanga**, que corria longe. Sem modificações substanciais correram assim até a entrada da reta. Notando-se apenas que a favorita procurou desertar duas vezes de **Dinamo**, não tendo o valoroso animal consentido na fuga. Continuou correndo a um corpo.

NO DISCO PELA PRIMEIRA VEZ

Naquela ordem correram até a primeira passagem pelo disco. Foi aí que aconteceu o doloroso acidente com a notavel egua pernambucana. Vindo "meio de raia", **Evita** topou num buraco na raia, indo cair espetacularmente com o seu joquei, o veterano Belarmino. O cavalo **Dinamo**, que corria a 1 corpo da possuida de Milton Lundgren, foi o mais prejudicado, pois Ciganinho, procurando livrar-se da campeonissima que caira á sua frente, teve que levantar o seu dirigido e modificar o galão que mantinha, quando quis recuperar terreno já sua posição era 5º. **Rio Ramon** procurou acertadamente correr na liderança e cometeu grave erro quando aceitou luta de **Harpista** que investiu vertiginosamente para disputar a posição de honra. **Fla-Flu**, bem reservado e um tanto aberto, acompanhou a luta que Ademar e Amaury ensaiaram. **Vassalo** corria em 4.º, já sem possibilidades de defender com exito a jaqueta verde e branco. **Dinamo** 5.º, longe, **Hiperbole** 6.º e **Acutanga** 7º.

NOVAMENTE NA ENTRADA DA RETA

Harpista correu mais do que muita gente esperava. No percurso que vai do disco de entrada da reta fatal, o filho de **Santarem** demonstrou o que valia. **Não acabaram como esperavam** com suas energias. Lutou bravamente e matou **Rio Jamor**, que forçava sem necessidade a posição. **Dinamo** começou a melhorar e veio lutar pela 3.ª posição que estava com **Fla Flu**, que corria com desenvoltura. Quando contornaram a final, **Fla-Flu** o fez por fóra. Desprendendo-se com extraordinario vigor, o dirigido de Venceslau Pereira, no assalto deu todas as energias para "matar" os ponteiros. Aí compreendeu-se que ele terminaria por triunfar. A luta de **Rio Jamor** e **Harpista** acabara com os animais. Estavam fóra do pareo. Venceslau colocou então o chicote debaixo do braço e veio facil no vencedor com 3 corpos de luz para o 2.º colocad , que foi **Rio Jamor**. O cavalo **Dinamo** foi 3.º, melhorando muito sua corrida nos 400 metros finais. **Harpista** chegou em 4º, tendo corrido muito. **Acutanga** 5.º, sem jamais aparecer na luta. **Hiperbole** 6.º com pessima corrida. **Vassalo** 7.º e **Evita ultima**, vitima do estado da raia.

O proprietario de **Fla-Flu** é o dr. Sizenando Cabral de Melo e o seu tratador o proprio piloto. O tempo foi muito ruim (196½ segundos). Acrerire tadararah r segundos). Acreditamos tivesse **Evita** continuado a corrida e chegaria facil ao vencedor, pois ela tem 192 para a distancia, e quando não estava em sua melhor forma. Piorando muito pelo traior e peso, marcaria 195. Ganhava bem. As simples pagaram 63 e as duplas 151 cruzeiros. Diferenca do 2.º para o 3.º — 1 corpo. Movimento do pareo — Cr$ 62.700,00.

Eleição na Flotilha de Snipes

Num ambiente **de grande animação, a Flotilha de Snipes de Pernambuco** elegeu, ante-ontem, os seus **novos dirigentes. Foram** escolhidos **para os postos de capitão** e vice-capitão **da 211, respectivamente**, os **comandantes** Eugenio Samico e José Fontes. O novo Conselho Deliberativo ficou assim organizado: **Jaime Teixeira Leite, Silvio Valois, George Perkers, Vanildo Antunes** e Ari Cardoso.

A REGATA DE PROEIROS

Após o pleito, na enseadinha de Venda Grande, realizou a **Flotilha de Snipes a sua sensacional Regata de Proeiros, cuja nota de** originalidade reside no **fato de** ser disputada com os **comandantes** "rebaixados" **a proeiros**, e com os proeiros **"promovidos" a** comandantes.

Foi o seguinte o **resultado do** interessante certame **de iatismo:**

1.º LUGAR — **Diniz e George** (Siri); 2.º lugar — **Aldo Brasileiro** e Samico (Cisne); **3.º** — Fernando Gonçalves e **Ari Cardoso** (Boato) **4.º** — **Arnaldo Bastos** e Luizinho (Lucia); **5.º lugar** — **Adriano Bastos e Jaime Fontes** (Doquinha); e **6.º** — **Clio** Guimarães e **Cristina Guimarães** (Silvia).

POLITICA DE GARANHUNS

Conquanto não seja peculiar apenas ao interior o caso que vamos apreciar, serve êle como prova da mentalidade vigorante em alguns municipios, robustecendo, sempre mais o conceito de Montesquieu brilhantemente citado em magistral artigo do escritor Olivio Montenegro e a que, há bem poucos dias, tivemos o ensejo de nos referir: "Cada povo tem o govêrno que merece".

Com efeito, o que se está passando em Garanhuns, segundo informações que nos foram prestadas por um cidadão ali residente, deixa patente u'a mentalidade de que nos devemos libertar, afim de que não nos vejamos eliminados do rol das nações medianamente civilizadas e consciente do regime democrático que resolveram adotar.

A bancada pessedista da Camara de vereadores do referido municipio, que era minoritária, até poucos meses atrás, recebeu a adesão de um elemento adversário. Em consequência, passou a constituir maioria, graças ao que conseguiu o prefeito Luiz Guerra, ao contrário do que ocorrera no ano passado, a aprovação das contas administrativas referentes ao exercicio de 1949. Ainda mais: — obteve o apóio do Legislativo municipal para algumas propostas ao mesmo encaminhadas, inclusive aquela, de iniciativa recente e que se tornou celebre, em função do ridiculo que a caracterizou e da manifesta inconstitucionalidade de que se revestiu, qual seja a da desapropriação de uma fonte dágua potavel no municipio de Angelim, aprovada, por maioria de votos, em duas reuniões ucessivas da camara, a despeito dos veementes protestos de alguns vereadores esclarecidos, e finalmente sancionada!!!

Desta forma, vinha o prefeito garanhuense apoiado, nos últimos tempos, pela maioria do poder legislativo municipal não se arreceiando, por conseguinte, das constantes investidas que, á sua administração oferecem os elementos adversos.

Agora, no entanto, consoante a informação que nos foi trazida, a situação se transformou, inteiramente. Ao regressar do Congresso Municipalista de Quitandinha, o prefeito Luiz Guerra se teria declarado mensageiro de instruções politicas em relação a Garanhuns que desgostaram alguns próceres da corrente partidária a que está vinculado, provocando isto rumorosa cisania. Em consequência, já não conseguiu a aprovação da Camara de vereadores para a verba de que se utilizara, confiadamente, afim de custear as despesas necessárias á representação do municipio no aludido conclave.

Deixamos á serenidade do leitor o critério de um julgamento sensato e desapaixonado sôbre o que está ocorrendo numa das mais adiantadas comunas do interior pernambucano. A êle queremos reservar a oportunidade de concluir, á vista do exposto, sôbre essa mentalidade capciosa que prevalece na politica matuta e que, por isso mesmo, é carecente de uma orientação inteligente e esclarecedora.

Não é possivel, — dizemos nós, — que isto continue indefinidamente e que a nossa gente do interior não se aperceba da necessidade de resistir e de reagir contra a audácia inqualificável desses grupo de politicos espertalhões que sobrepõem seus interesses pessoais a todos os respeitaveis interesses da coletividade.

Aí vêm as eleições. E para o que o municipalismo deixe de ser "apenas uma tese dentro de uma concepção mais larga de descentralização administrativa", como se o classificou recentemente e passe a tornar-se uma justa reivindicação dos cidadãos que vivem e lutam no interior, abandonados á propria sorte, é preciso que o eleitorado deixe de ser u'a maquina manejada á vontade dos pseudos condutores da opinião pública e saiba selecionar os individuos que se propõem ao seu sufrágio, escolhendo aqueles que, pela sua idoneidade moral, constituem uma solida garantia para a solução dos probemas municipais.

Porque se tal reação não se verificar ou — diremos melhor — enquanto ela não se verificar, o exemplo do que ora acontece em Garanhuns se multiplicará por outros municipios, valendo como prova da nossa incapacidade politica e democrática. Teremos, assim, maus governos porque bem os merecemos, segundo o sábio conceito de Montesquieu.

CAMPINA GRANDE

Associação dos ex-combatentes – Chá-dansante – Telefones automaticos no distrito de Jofili – Sociais

Osmario LACET

(Para o "D. P.")

Campina Grande, 15 de abril —ASSOCIAÇÃO DOS EX-COMBATENTES — Ontem á noite, os ex-combatentes paraibanos elegeram a nova diretoria da Associação que fundaram, em todo o Brasil, afim-de que unidos pudessem defender suas reivindicações. A Associação dos Ex-combatentes do Brasil ainda é desconhecida para grande parte dos brasileiros. Ela foi idealizada ainda quando os pracinhas se encontravam na Italia, concentrados na campina de Francolise, a alguns quilometros ao norte de Napoles, como se adivinhassem os combatentes que muito teriam de lutar em sua Patria, para vencer as vicissitudes. Organizada definitivamente depois do regresso de toda a tropa expedicionaria, a Associação conta com cerca de 25 mil socios, em todo o territorio brasileiro, divididos pelas secções, que estão subordinadas ao Conselho Nacional das Associações dos Ex-combatentes do Brasil, junto ao qual cada secção mantem um representante, encarregado de advogar as causas dos seus representados, na capital da Republica, junto ao Ministerio da Guerra e de outras repartições publicas.

Quase todos os ex-combatentes da FEB são socios, desde o marechal Mascarenhas de Morais, presidente honorário, general Delmiro de Andrade, presidente da secção do Distrito Federal, ao mais humilde corneteiro. Mas, dentro da Associação, quando se debatem assuntos de interesse geral, reina uma democratica igualdade, e todas as opiniões são acatadas e discutidas.

Graças ao trabalho de assistencia mantida pela Associação, não estão os ex-combatentes em pior situação, pois a Secretaria de Assistencia de cada secção presta todos os auxilios que um filiado necessite, chegando a fornecer mesada, semanalmente, para a feira dos desempregados.

Grande numero de secções, inclusive a de Campina Grande, já sustentou pais de familia completamente desamparados, enquanto procurava-lhes emprego. A Associação mantem tambem escolas primarias, gratuitas.

A desta cidade vem funcionando ininterruptamente há três anos. E junto ás autoridades, as diretorias das secções promovem os passos necessarios para reconhecimento de direitos, hospitalização dos enfermos e defesa dos associados em complicações. Assim é a Associação dos Ex-combatentes do Brasil. Uma escola de civismo, onde se pratica, com eficiencia, uma sadia camaradagem, que tem produzido otimos frutos.

Em sessão de assembléia geral, foi eleita e empossada ontem a diretoria da Secção de Campina Grande da Associação dos Ex-combatentes do Brasil, que ficou constituida dos srs. Osmário Lacet, presidente (reeleito); Nilson Costa, secretario geral; Claudio Pereira dos Santos, secretario de Cultura; tenente Manuel de Souza Santos, secretario de Intercambio; Humberto Bezerra Cavalcanti, tesoureiro (reeleito); Celso Bernardino Gomes, administrador da Casa do Ex-combatente; Comissão Fiscal: Severino Falconi de Carvalho, Antonio Mendes de Menezes e Antonio Galdino Borges. Conselheiros: capitão Araken Araré da Cunha Torres; suplentes: sargento Jader de Souza Ataide, Felix de Souza Araujo e tenente Vicente de Paula Montenegro.

ALIANÇA CLUBE — Conforme programa estabelecido, o Aliança Clube 31 fará realizar, hoje, á noite, um chá-dansante, oferecido pela diretoria ao corpo social. Não haverá reserva de mesas. Amanhã, ás 10 horas, reunir-se-á a diretoria do clube, para tomar conhecimento da situação financeira da sociedade e tratar de assuntos administrativos.

TELEFONES AUTOMATICOS NO DISTRITO DE JOFILI — Amanhã, ás 10 horas, terá lugar a cerimonia de inauguração solene do serviço de telefones automaticos do distrito de Jofili, deste municipio. Com esta inauguração, são em seis o numero de vilas campinenses servidas por telefones.

NASCIMENTOS — Foram registrados em cartorio os seguintes nascimentos: Rivaldo, filho de Jorge Francisco da Silva e Comira Carolina da Silva; Maria de Lourdes, filha de Geraldo Primogenito Leite e Maria de Lourdes Souza Leite; Francisca, filha de Cicero Firmino da Cunha e Antonia Maria da Conceição; Zadi, filha de Amaro Bernardino de Oliveira e Maria Morais de Oliveira; Vanildo, filho de José Ferreira Pinto e Vasti Henriques Pinto; Heine-Vasni, filha de Newton Portela de Freitas e Estelita Portela de Freitas.

Três flagrantes praieiros

SEVE-LEITE

(Para o "D. P.")

— II —

O sol vai saindo de dentro dágua côr de fogo.

Numa larga hemoptise de chamas vermelhas e violentas como de incendio.

Sopra o "terral" agudo e gelado alisando o mar na costa, enfunando as velas que descem o rio.

Mas o coqueiral todo se imobiliza.

Perto no mangue a cauan bate como um ferreiro.

Com um alarido selvagem, que é só a nota viva nesta manha sangrenta de "Guadelupe".

Meio dia em ponto.

A asa de uma jangada abre-se em curva. E o vento largo a apanha, bojando-a pra fóra da barra, longe da cinta entalhada dos arrecifes.

Todo o cenário muda rapido. A paisagem é bem outra.

E a grande bacia de agua-morta da enseada, encrespa-se em ondas que rugem e rolam na areia branca das "côas", onde cotam os massaricos de pernas finas e penas mariscadas.

Daí a pouco começam a chegar os pescadores das angarêas e tarrafas, frechando as jangadas pra costa.

O dia morre de sopetão, como um cardiaco.

E agora mesmo a derradeira cigarra passa muda pra entrar ali perto, num olho morto de coqueiro.

A siricóia anda gemendo á beira da agua, na lama do mangue, entre aratús e trmatiões.

A noite está todinha vestida de preto, como uma viuva.

Na "Praia dos Carneiros" ali defronte, como que há incendio nas pedras.

— São mulheres facheando a lagôsta e o polvo.

Ipojuca, abril de 1950.

Luiz Cristovão dos Santos

ADVOGADO

Aceita causas nas comarcas do sertão

Arcoverde — Pernambuco

Cooperativa dos plantadores de agave de Pernambuco

Para uma reunião da Cooperativa dos Plantadores de Agave de Pernambuco, a realizar-se no próximo dia 20 do corrente, ás 20 horas, em sua séde provisória, á rua do Imperador n.º 276, 1.º andar, estão sendo convidadas todas as pessoas interessadas na produção do agave neste Estado.

Serão tratados assuntos da mais alta relevancia, esperando-se, por isto, o comparecimento do maior numero possivel de agavicultores e demais interessados.

SÃO CAETANO

(Tacaimbó)

Serviços publicos – Escola de samba – Notas Sociais

Francisco de Assis BARROS

(Para o "D. P.")

PONTE E ATERRO — Estão completamente terminados os serviços de construção da nova ponte e do aterro que liga esta á rua Velha. Devemos analizar o seguinte: o aterro que tem uns 250 metros de comprimento, dispõe apenas de duas pequenas boeiras, tanto assim que o referido aterro está parecendo com um açude. Deveriam ter sido feitas quatro ou cinco boeiras, para que não volte a acontecer o que sucedeu há dois mêses atrás quando o aterro foi lavado pelas aguas do rio Ipojuca. Isto sempre acontece aos serviços feitos sem nenhuma administração perfeita, e que só resultarão em prejuizos para o Estado.

• • •

ESCOLA DE SAMBA — Por iniciativa de um grupo de rapazes da nossa sociedade, acaba de ser fundada nessa vila, a "Escola de Samba Estrela Dalva", que tem sua séde propria, á av. João Pessoa, 167.— Foi eleita uma diretoria composta dos seguintes membros: presidente, Joaquim Lima Araujo; vice-dito, Jerônimo Matias; 1.º secretario, Carlos Leite de Barros; 2.º dito, Sebastião Pereira; tesoureiro, Feliciss imo Araujo; vice-dito, José Torres Barros; fiscal, Julio Abreu; presidentes de honra, Antonio Verissimo de Souza, Otaviano Lima Araujo e Francisco de Lima Araujo.

VISITANTES — Esteve nessa vila, em visita aos seus amigos, o sr. Francisco Nunes de Figueiredo, comerciante na capital do Estado.

— Após uma temporada no Recife, acabam de regressar a esta cidade, as senhorinhas Adalgisa Leite Barros, Maria de Lourdes Verissimo, Esmeraldina Verissimo de Souza e a sra. Cicera Bezerra.

• •

FALECIMENTO — Faleceu, no dia 14 do mês p. findo, em sua residencia, o sr. Luiz Tavares de Melo. O extinto era casado e deixa viuva a sra. Enedina Oliveira Tavares e um filho, Nadi Neves Tavares.

• • •

BATIZADO — Foi levado á pia batismal, no dia 9, a garota Lindalva Maria, filha do sr. José Luiz de França e de sua esposa, sra. Maria José de França. Serviram de padrinhos o sr. Manuel Miguel Arcanjo e sua esposa, sra. Maria dos Santos Arcanjo.

• • •

ANIVERSARIOS — Transcorreu no dia 27 de março, o aniversario do sr. Dirceu Honorio, escrivão da policia deste distrito.

— No dia 18 do corrente registra-se a data natalicia da senhorinha Maria Ferreira Caldas, filha do sr. Miguel Ferreira Caldas e sra. Celina Maria de Freitas.

— Passou no dia 12 de março, o aniversario natalicio da senhorinha Maria Gomes, filha do sr. José Luiz Gomes e de sua esposa, sra. Regina Pereira Gomes.

• • •

FERIAS — Estiveram aqui durante as ferias da Semana Santa, os jovens José Clovis de Carvalho, Glaucio Torres e Irineu Belirão, estudantes do Ginasio de Pesqueira.

!OFOSCAL

O fortificante indicado para as crianças em idade escolar

JOÃO DOMINGOS DA FONSECA

ADVOGADO

Aceita causas em qualquer Comarca do Interior

Garanhuns — Pernambuco

(7291)

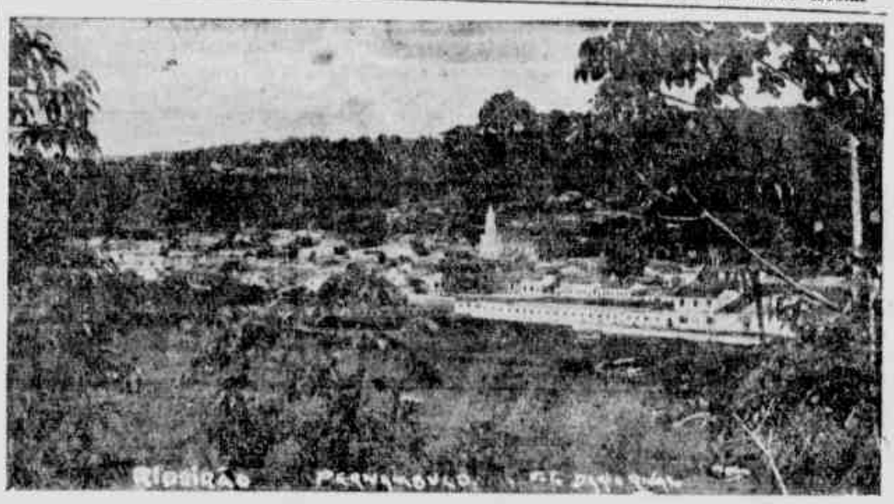

RIBEIRÃO — Vista parcial da cidade

Rodovia Ribeirão – Bonito

Pedro AFONSO

Falando de rodovias pernambucanas, ha situações que merecem registro especial.

Governava Pernambuco o sr. Lima Cavalcanti. E, em 1935, era dado inicio á construção da estrada Ribeirão-Bonito.

Este ultimo municipio foi sempre sacrificado pela falta de comunicações regulares com a capital e com as demais zonas do Estado. Pensou-se em lhe dar uma ligação ferroviária. Mas nas extremidades dos trilhos da ferrovia que lhe era destinada estacionaram na vila de Cortez (Amaragi) e lá estão ha mais de 35 anos.

Zona riquissima, com uma produção cafeeira impressionante, terras maravilhosas para o cultivo de cereais e mesmo de cana de açucar. Mas com o seu progresso entravado. E' municipio central, sem boas comunicações com os centros consumidores.

A rodovia em projeto partiu de Ribeirão. Cortava terras de Caxangá, de Pedroza, de Cortez e chegaria a Bonito. A região atravessada é, incontestavelmente, das mais futurosas de Pernambuco.

Faixa larga, sem curvas de pequeno raio, sem desnivels acentuados, com obras de alvenaria, bem cuidadas, a estrada vinha obedecendo ao rigorismo da tecnica.

Em 1937, com o golpe de Estado de 10 de novembro, era deposto o sr. Lima Cavalcanti. E, como a estrada beneficiaria, tambem, terras de que era conselhor aquele ilustre pernambucano, foram os trabalhos suspensos.

Todo o material ficou em abandono, como em abandono ficou a propria estrada.

Infelizmente, ainda domina esse personalismo malsão. O interesse social é relegado a plano secundário... Triste sinal, que ainda é dos tempos que correm.

Bonito ficou, mais uma vez, prejudicado. Nem ferrovia, nem rodovia.

Essa situação, de sumo interesse para aquela importante região pernambucana, nos levou a dirigir, um insistente apêlo ao atual dirigente dos serviços rodoviários de Pernambuco, engenheiro Bezerra Baltar, no sentido do prosseguimento da estrada até a cidade do Bonito.

Seria de vantagem imensa para o nosso Estado o beneficio que pleiteamos.

Ademais, trata-se de uma obra quase ultimada. Nela dispendeu o Estado grandes somas. Os trabalhos de alvenaria teriam de ser apenas reparados, pois a ação do tempo deve ter de certo mudo, causado danos. Mas as despesas seriam infimas, em face do bem que produziriam.

Acresce a circunstancia de existir, em transito, a rodovia Bonito-Bezerros. Aliás construida ao mesmo tempo em que foi iniciada a Ribeirão-Bonito. A ultimação desta poria a zona da mata em contacto direto com a zona do centro.

O intercambio comercial, a facilidade de comunicações e de transportes, o interesse economico, tudo, convence da vantagem resultante da rodovia aludida.

Precisamos de despertar o interesse pelas boas estradas. Boas estradas atravessando boas terras.

Nos Estados do Sul, o progresso se vem fazendo a passos mais largos, graças á facilidade de comunicação e de transportes. Não ha zonas, em São Paulo, por exemplo, isoladas dos centros populosos. Todos os recantos do Estado se comunicam, através de um sistema rodoviário quase impecavel. Daí o seu desenvolvimento.

A produção agricola se escoa facilmente. Os caminhões cortam o territorio paulista de canto a canto.

Em Pernambuco e, geralmente, no Norte, ha regiões uberrimas que de nada valem á nossa economia, porque são desligadas. Não são servidas por estradas.

Ainda temos (parece incrivel!) cidades, situadas a menos de 200 quilometros da capital, onde o automovel é coisa rara. Só chega no verão e com dificuldades bem grandes!

O nosso apelo ao D. E. R., da tribuna da Assembléia Legislativa, devia ser atendido. E' o apêlo de uma grande região pernambucana.

OS MUNICIPIOS EM REVISTA

P. L.

(Para o "D. P.")

Capital do Estado e residência (ou seria melhor dizer domicilio?) do governador, o Recife não perde por isso a sua condição de municipio, sujeito a desfilar tambem nesta revista. Pela ordem teriamos que tratar hoje de Caruarú e o seu prefeito versus dr. Gercino Pontes. Mas o caso recente (meu Deus, como os casos se precipitam uns sobre os outros nesta terra!) ocorrido, e que estourou pela pena do cronista Andrade Lima Filho, como sendo uma "Consoada em Sodoma", não podia — pelo seu espantoso ineditismo — ficar á margem, sem uma imediata manifestação nossa a seu respeito.

Não diremos que o municipio do Recife vai mal como Garanhuns, que desceu ao nivel mais baixo de sua existencia. O dr. Morais Rêgo trabalha e dá um ritmo de dignidade á administração. Para ilustrar essa afirmativa, basta ter em vista a sua intransigente repulsa ás deliberações eleitoralistas dos senhores vereadores. O "Diario da Noite" de 11 do corrente publica uma série de projetos votados pela Camara de Vereadores — todos ungidos e contaminados de puro e simples favoritismo — e todos vetados pelo prefeito.

Por onde se vê, como a nossa Camara de Vereadores (é claro que com exceções) se tem resvalado na ignominia em que rasteja a sua congênere de Garanhuns, a qual faz perfeito "pendant" com o respectivo prefeito.

Não exageramos. Aí está essa historia escabrosa da "Consoada em Sodoma", cauterizada a ferro em braza pela pena cintilante do cronista de "Movietone Politico". Apenas observamos que o cronista não surpreendeu outros aspectos da farra, que não ficou em Sodoma. Foi até Gomorra.

Escreve um vereador em explicação a que chamou de "pratos limpos" (o que apenas mostra que a consoada não foi servida em pratos sujos, como não seria digno de tão altas perosnalidades) que êle e cada um dos outros comensais receberam — "9.200 cruzeiros relativos á legislatura de 49."

O que quer dizer que cada vereador recebeu um subsidio correspondente a mais de três mil cruzeiros por mês, e mais de 100 cruzeiros por dia de sessão realizada — não por êles — mas pela Assembléia Legislativa! Quando ainda que as sessões fossem realizadas por êles — tal subsidio não poderia exceder a importancia de 100 cruzeiros por sessão, conforme está estabelecido na Lei de Organização Municipal.

De modo que, os chamados representantes do povo com assento na Camara de Vereadores do Recife, recebendo aquela quantia, na verdade tiveram uma consoada a cavalo. Pois além de embolsarem dinheiro a que não tinham direito, porque nenhuma sessão realizaram para merecê-lo (e aí está a consoada em Sodoma), embolsaram mais do que teriam direito por sessão que tivessem realizado (e aqui temos o lanche em Gomorra).

Mas, já que não estamos aqui para fazer exclusões injustas, não vemos como retirar do prefeito Morais Rego, a parcela de responsabilidade que lhe cabe na historia escabrosa. Afinal de contas foi o prefeito quem pagou o dinheiro. Se não tivesse pago — como faria qualquer guarda fiel dos dinheiros publicos — a farra teria ficado apenas em projeto. Pagando, como fez, tem que ficar na historia. Ao menos, como Pilatos ficou no Credo.

O pior, porém, dessa historia, não é que ela se tenha dado. E' que tudo fica no que está. Não há para quem apelar. Apelar para quem? Para o Poder Judiciario? E' muito engraçado esta! Então vocês não estão vendo o que se passa nêsse dominio?! O prefeito de Garanhuns foi denunciado. Pena: 10 mil cruzeiros para respresentar o municipio na consoada de Quitandinha!...

x x x

BODOCÓ — O GOVÊRNO E A OPINIAO PUBLICA — O relatorio apresentado ao secretario do Interior e Justiça pelo juiz Edmundo Jordão, comissionado para apurar a responsabilidade das pessoas envolvidas nos fatos delituosos ocorridos no municipio de Bodocó, pôs o govêrno do Estado em situação penosa perante a opinião publica. Sobretudo, porque, sendo apontado o delegado de policia local, como o unico responsavel, a tése do govêrno era de que tudo não passava de intriga da oposição.

E agarrado a essa tése, não só conservou a autoridade criminosa no cargo, como admitiu que tivesse a iniciativa de abrir inquérito sobre o fato que ela própria ocasionara; inquérito que foi concluido por um Delegado Especial, enviado pela Secretaria da Justiça (que vergonha!), e que o juiz comissionado teve que desprezar — "pelo grave e irremissivel defeito da unilateralidade das provas."

Por mais que o govêrno se esforce por sonegar a verdade, o que os fatos indicam — uma série inumeravel deles — é que a policia neste Estado, sob o govêrno do dr. Barbosa Lima, de sustentáculo da ordem e garantia dos direitos do cidadão, está transformada em simples instrumento politico do Partido dominante, constituido na sua maioria, pelos que trazem cristalizada no espirito, a herança de arbitrio e irresponsabilidade do Estado Novo.

— "Não pretendemos — diz o juiz Edmundo Jordão — traçar normas á alta administração do Estado, ora entregue a um homem de inteligencia clara, lucida e aberta aos problemas de govêrno que enfrenta. Mas, pelo que nos foi dado sentir e observar "in loco", o caso de Bodocó chegaria a seu fim com a simples substituição da autoridade policial que, por inexperiencia ou facciosismo politico, foi se não o unico, o maior responsavel por sua eclosão."

E essa conclusão do juiz, joga sobre os ômbros do govêrno, toda a responsabilidade indireta pelo que se deu em Bodocó. O que mostra que a "inteligencia clara e lucida" do homem do palacio da praça da Republica, em lugar de "aberta aos problemas de govêrno que enfrenta", vive aberta é para os mexericos e questiunculas municipais, que sempre degeneram em luta sangrenta, porque a policia é que mais concorre para o agravamento dos incidentes locais, como instrumento do Partido (não sabemos se há alguma exceção honrosa) a que pertence o govêrno.

O govêrno cuja tése é exatamente contrária á do juiz Edmundo Jordão. Pois o sr. Barbosa Lima Sobrinho, em artigo publicado no jornal do seu Partido, "Folha da Manhã", ed. de 26 de março ultimo, escreve:

— "Há pessoas que deixam de lado esse argumento (o articulista se refere ao seu proprio argumento, de que não se justifica o afastamento da autoridade policial, só pelo fato de ser acusada como responsavel) e admitem regras praticas, para a solução de problemas dessa natureza."

— Dizem elas — adianta s. excia. (valho-me do parecer de um politico, que no momento se encontra ao lado das oposições) que o melhor é demitir sempre os delegados... e nomear outro pior."

E arremata, muito convencido de ter assentado um principio de govêrno para a posteridade, firmando uma tése de administração:

— "Mas o conselho não póde constituir norma de govêrno."

Não havendo o proposito da parte do govêrno de "demitir sempre os delegados... e nomear outro pior", (o "pior" resulta da blandicia maliciosa do literato), não póde haver a menor duvida, de que o conselho integra uma inteligente "norma de govêrno."

De govêrno que coloque a ordem publica e o exercicio dos direitos do cidadão, acima da preocupação de não parecer injusto com a autoridade policial, quando a intenção verdadeira é servir, através o policialismo, os interesses locais do Partido.

O argumento do dr. Barbosa Lima só teria algum mérito e podia ser levado a sério, se não fosse êle um homem de Partido, contaminado de odios partidarios e cheio de recalques.

Resultando o conselho "de um politico que no momento se encontra ao lado das oposições", numa regra prática de govêrno, nunca seria de ser desprezado.

Porque governar é administrar, e administrar não é teorizar, mas procurar soluções práticas para os problemas de govêrno.

Govêrnos que desprezam as regras práticas, por apêgo mistico ás teorias, defrontar-se-ão sempre com casos como os de Bodocó e Exú, porque são govêrnos que fogem da realidade, presos, como o dr. Alexandre José Barbosa Lima Sobrinho, á nebulosidade teorica das abstrações filosoficas, que infantiliza o espirito dos que são "frios, céticos e distantes", como os esquisofrênicos.

Ainda que já um pouco tarde, o que cumpre ao dr. Barbosa Lima fazer (o conselho não é de oposicionista), pelo menos nesse finzinho do seu melancolico mandato, é libertar-se das teorias (aqui á parte, que ninguem nos ouça: teorias apenas inspiradas por facciosismo politico) e integrar-se no espirito prático, que torna a inteligencia "clara, lucida e aberta aos problemas de govêrno."

INEDITORIAIS

A proposito de "Os Municipios em Revista"

Na coluna **Municipios em Revista**, do dia 11 do corrente, o **Diario de Pernambuco** publicou um comentário, um artiguête, cuja linguagem indigna, aleivoso, não é bem recomendável às gloriosas tradições dos brilhantes homens de letras, que militam na imprensa da capital. Certamente o intelectuêta mal estipendiado pelos politicos solertes, o autor do referido artiguête, tentou macular a minha administração, fundamentado em informações oriundas de fonte venenosa.

Embuçado na espelunca de seus recalques, empunhou o bastão sordido e covarde do anonimato, sem o menor escrúpulo, sem a coragem moral dos homens que sentem o peso de suas próprias responsabilidades, jogou de público o sarro pestilento de sua mucosa politica. Impulsionado pelas paixões doentias de raquitico moral, como todos de sua especie, não possue a catadura, a serenidade que caracteriza a critica edificante dos lidimos artistas das letras. Dos nobres jornalistas que, em condições luminosas, apontam, do alto das colunas de seus jornais, o caminho seguro por que deve trilhar todo homem bem intencionado que exerce qualquer parcela do poder público.

Contra mim se tem assacado as mais grosseiras calunias, sem entretanto se provar um deslise siquer na minha vida pública. Nesse sentido convém salientar-se que o meu feitio moral não se coaduna com a importancia que se tem dado em certos setores politicos, aos rabiscadores mendazes, como o do caso em tela. Mesmo porque não costumo me defender com mentiras, quando sou atacado com mentiras. Portanto, não é ao anônimo que respondo, mas, além da verdade pura e simples, aos amigos ou inimigos de bom senso, quero esclarecer, que se duvida haja a respeito do afirmado.

Quer queiram ou não, que gostem ou não gostem, sou o Prefeito eleito pelo povo de Garanhuns, em memoravel pleito democrático, portanto estou autorizado a representar o municipio em qualquer época, sempre que necessário fôr, enquanto durar o meu mandato. Tomando conhecimento do Congresso dos Municipios que se realizava em Petropolis, interessei-me pelo assunto e neste sentido procurei o Presidente da Câmara de Vereadores e ficou resolvido o seguinte: por ser tarde de mais para a convenção extraordinária da Câmara, o sr. Prefeito iria ao Congresso, uma vez que somente o diploma do Edil seria necessário.

Em a próxima reunião trataríam os srs. vereadores de aprovar ou não a despesa necessaria, aliás, a consciência manda frizar a importancia **descabida** e **exorbitante** solicitada para uma viagem de representação do sr. Prefeito de Garanhuns — seis mil cruzeiros!...

Isto feito, horas antes da viagem, resolvido estava e não seria a não aprovação da despesa pela Câmara, em dias futuros, que me demoveria da viagem. Neste caso, estava pronto para repôr a importancia e fazer a representação do Municipio com despesas particulares. Apesar disto, movido por interêsse particular á minha terra, sem me preocupar com a aprovação, ou não das despesas, tratei de assuntos de grande interêsse para o Municipio, como seja a construção de um edificio para serviço de proteção á infancia desamparada, contando para isso com o grande amigo Dr. Paulo Filho, a quem Garanhuns vai exaltar como grande benfeitor. Quanto as teses, que tanto preocupam ao digno anônimo, apenas esclareço: não estou aqui para dar-lhe satisfações, nem respostas ás suas perfidias e, segundo, porque se alguma tese me fosse solicitada, não seria, por certo, sôbre técnica de municipalismo e sim a que me honra o titulo em medicina, não impedindo, entretanto, o grande interêsse que os debates das teses apresentadas possessem me trazer na ocasião. Com efeito, para melhor se aquilatar do grau de injustiça, das mentiras elaboradas no cérebro doentio de **sombra** que se esconde no anonimato, chamo a atenção dos homens de bem, até mesmo dos inimigos dignos desse nome para a seguinte referencia a respeito das contas municipais, que foram aprovadas pela colenda Camara de Vereadores da nossa encantadora Suiça Pernambucana. E isso porque se trata do "Prefeito cujas contas do exercicio de 1948 não foram aprovadas e as de 1949 o foram irregularmente pela Camara de Vereadores, (cumpre ressalvar, pelo voto apenas da maioria constituida dos correligionários do Prefeito etc).".

Infere-se daí que o material humano de que se compõe o autor das linhas acima é muito baixo. Ora, todo homem que entende de algo do assunto sabe que a Camara delibera pela maioria dos seus membros, aceita ou rejeita por intermédio dessa mesma maioria, que na lógica do **fantasma** praticou um ato irregular, aprovando as minhas contas, pelo simples fato, dessa maioria hoje pertencer á Bancada Pessedista... Para ele a maioria só pratica um ato legal quando é contra mim. E' a lógica usada pelos que se orientam pelo absurdo.

Cumprindo um dever de atenção aos meus amigos e aos homens de bem, que lutam comigo nas fileiras do mesmo Partido, que sentem e sofrem com o mesmo estoicismo, nada mais tenho a dizer a "P. L.", senão que o espirito de Amok encarnou-se nele mesmo e não na bôa gente de Garanhuns, que continua tranquila a se defender do espirito mau, resando o exorcismo!

Portanto, "P. L." são duas letras ou mesmo dois nomes que ninguem sabe o que significam. Duas personalidades. Talvez um só individuo com duas caras e duas faces escuras, que temem a luz do sol.

Garanhuns, 15 de Abril de 1950.

Dr. **Luiz da Silva Guerra**, (Prefeito) (firma reconhecida no cartorio João Roma)

FATOS DIVERSOS

Diversos casos de agressão no 1.º distrito

Luta tremenda entre o popular e o guarda-civil, dentro do omnibus, que ficou danificado — Covarde espancamento de que foi vitima uma menor de 7 anos — Outras ocorrencias

Ao comissario João Carneiro, da Varzea, foi apresentada, ante-ontem á tarde, uma queixa firmada pelo sr. Romildo Siqueira Lima, residente no Engenho do Meio, pelo fato do mesmo ter sido mordido por um cachorro pertencente ao sr. Severino Candido Fernandes, que reside no mesmo local.

Decidiu aquêle cavalheiro prestar queixa, diante da atitude estranhável do acusado, pois este nenhuma consideração teve para com as ponderadas observações da vitima de seu animal, constantemente sôlto na via pública.

— O comissário Luiz de França, de Afogados, fez apresentar, ontem de manhã, ao delegado Paulo do Couto Malta, o individuo Julio Ferreira da Silva, domiciliado á rua do Carangueijo, n. 110 (Estrada dos Remédios), autor de barbaro e covarde espancamento cometido contra a menor de 7 anos, de nome Maria Cicera Ferreira, fato ocorrido na própria residencia do criminôso. Com o auxilio do RP-5, foi aquela menor removida para o P.S., onde necessitou ficar internada.

Contra o covarde agressor foi instaurado competente inquérito, tendo o delegado Paulo Malta mandado o escrivão Nicomedes Hartman tomar por termo as declarações das testemunhas.

— Com o ofício n. 79, o comissario Benedito dos Santos Leal, fez apresentar ao delegado do 1.º distrito o comerciario Luiz Costa, acusado autor do crime de sedução de que foi vitima uma menor, conforme queixa registrada naquele posto policial.

— Em seu habitual relatório, o comissario João Estanislau, de Areias, comunicou que o motorista Henrique Manuel dos Santos, domiciliado á rua do Retiro, n. 315 (Sucupira) fôra vitima de estupida agressão praticada pelo individuo Miguel de tal, vulgo Indio, que lhe vibrou terrivel bofetada alcançando-lhe na região ocular direita e produzindo-lhe perda de sangue.

Apesar dos esforços daquele comissario para prender o delinquente, este não foi encontrado, tendo a autoridade determinado abertura de inquérito.

— Ainda o sr. João Estanislau tornou ciente de que no onibus n. 14227, da Auto-Viação União, de Jaboatão, por motivos ignorados, atracaram-se em luta Antonio Batista da Silva, residente á rua do Progresso, n. 212 (Coqueiral) e o guarda-civil n. 400, de nome Severino Pessoa.

Houve troca de bofetadas e do resultado da luta ficou o onibus danificado. Na confusão estabelecida, o guarda-civil 400 desapareceu. O delegado Paulo Malta vai comunicar o caso ao delegado de Vigilancia Geral e Costumes, para os fins convenientes.

— Do mesmo comissariado foi feita uma comunicação ao delegado do 1.º distrito de que o sr. Durval Gregorio, dono de uma carvoaria, foi vitima de coice da burra, tendo o espertalhão conseguido furtar-lhe a quantia de Cr$ 458,00. O caso foi afeto á secção de Investigações de Roubos e Furtos, da "DIC".

— Em Areias, na rua da Glória, n.18 (Caçóte), a doméstica Antonia Maria do Nascimento, depois de forte altercação que teve com o amante, de nome José Cavaquinho, por questões de ciume, foi pelo mesmo ameaçada de morte. Houve alarme e nessa confusão o agressor aproveitou-se para fugir.

— O comissario Acyr Spinelli, do bairro do Recife, comunicou ao delegado Paulo do Couto Malta, que foram feitas diversas prisões por desordens e para averiguações de furtos, sendo os suspeitos encaminhados á delegacia de Investigações e Capturas.

— Ao comissario Vinicius de Melo, da séde do 1.º distrito, foi apresentada, ontem á tarde, uma queixa assinada por Samuel Cavalcanti de Lima, residente no Riacho do Pacheco, nº 266 (Tegipió), contra seu vizinho, José Moacir de Araújo que, embriagado, agrediu moralmente a pessoas de sua familia, proferindo termos obscenos.

Barbaro crime de morte na Imbiribeira

Na madrugada de ontem, á Estrada da Imbiribeira, em Afogados, registrou-se um crime de morte, motivado por questões sem importancia, sendo o autor conhecido desordeiro naquelas redondezas.

Cavalcanti de tal — é o sobre nome por que o conhecem sempre foi um individuo de vida pregressa cheia de pripécias, considerando-se mesmo um verdadeiro trança-ruas e com varias entradas nos xadrêses de policia desta capital. Na localidade em que reside, é o mais respeitado dos mortais e ninguem se atreve a contrariar sua vontade. Geralmente, anda armado de faca, o que faz de modo ostensivo. Nas ocasiões em que lhe dá na veneta insulta a quantos encontre em seu caminho.

Ai de quem Cavalcanti antipatise! E isso, desgraçadamente, aconteceu, aos 30 minutos da madrugada de ontem, com o popular Valdomiro Nunes, domiciliado em Casa Amarela, quando se distraia num sereno, lá na Imbiribeira.

Cavalcanti não foi muito com a fisionomia do popular e soltou-lhe uma pilheria. Não contava, porém, com a reação, que não se fez esperar. Nessa ocasião, desentenderam-se e Cavalcanti investiu contra Valdomiro, para lhe vibrar uma bofetada, sendo a agressão revidada.

Travaram luta. Com a intervenção de terceiros, os ânimos foram acalmados.

Cavalcanti rumou para seu domicilio e ali se armou com uma faca de 14 polegadas, saindo no encalço de Valdomiro. Mais adiante, deparou o antagonista, a quem dirigiu novo insulto. Antes que o popular pudesse reagir, já Cavalcanti se atirava sobre êle, conseguindo golpea-lo no baixo ventre, pondo-lhe as visceras á mostra.

Prostrado ao sólo, o ferido teve poucos minutos de vida, enquanto o homicida se evadia, para fugir a flagrancia. Ninguem teve coragem de prendê-lo. O criminoso enfurecido, com a faca em punho e ensanguentada, intimidava os demais, ameaçando repetir a façanha. Momentos depois, quando a guarnição do RP-4, do setor de Largo da Paz, chegou ao local, nada mais adiantou. As buscas procedidas pela policia resultaram inúteis. Não localizaram o delinquente. Depois de feito o levantamento do cadaver, este foi removido para o Necrotério, de onde saiu, pela manhã, o enterro para o cemitério de Santo Amaro, após o exâme de autopsia. Fôram arroladas as testemunhas, achando-se aberto inquérito na delegacia de policia do 1.º distrito.

Tremenda Colisão de Veiculos no Bairro do Recife

A's 8 e meia de ontem, á avenida Marques de Olinda (bairro do Recife), a sôpa n. 9690, da linha de Sucupira, desenvolvendo regular velocidade, depois de seu motorista cortar uma viatura á sua frente, foi apanhada, violentamente, pelo onibus chapa 2591, da Auto-Viação Conceição, que se deslocava em sentido contrário e do lado de sua mão. Em consequência, construido de material frágil (madeira empenada), a beliscada de Sueptra ficou com a lateral direita de sua carrosserie completamente destruida. Ainda resultou de seria desastre sairem feridos os seguintes passageiros do mesmo veiculo: Clodomir Genesio de Barros, Elisa Silva, Maria Veronica, Severina Vilma da Silva e Maria José de Oliveira.

Um carro-ambulante do P.S. conduziu as vitimas, com contusões e escoriações generalisadas, para o posto da Assistencia, onde fôram submetidas aos curativos de urgencia. Inteirou-se da ocorrencia o inspetor de transito de serviço na área, conseguindo esta prender em flagrante o chauffeur culpado, que foi o do coletivo de Sucupira.

Sem policiamento a Vila "Abreu e Lima", em Paulista

O secretario da Segurança está no dever de pôr um cobro á falta de policiamento atualmente observada no distrito de Abreu e Lima, em Paulista. O comissario de policia local é Rinaldo Valença, proprietário de uma sôpa da linha Paulista-Abreu e Lima. Esta autoridade deixa o comissariado às moscas durante toda a semana. Só aparece ali aos domingos, afim de arrecadar a taxa de 200 cruzeiros, que é quanto paga cada dono de barraca da feira local para exploração dos jogos de azar.

Enquanto isso, o soldado de policia, Leopoldo de tal, explora uma dansa publica de mundanas, isso em plena via pública, afrontando as familias e possibilitando continua ocorrencia de desordeiros entre os frequentadores daquele cabaret ao ar livre. Para se ter idéia do que ocorre em Abreu e Lima, basta citar dois casos: há duas semanas durante um jogo no campo de futebol da Marinha, ocorreu lamentável cena de sangue. A' falta de mantenedores da ordem, alguns populares efetuaram a prisão em flagrante do criminoso. A vitima, com uma facada na região facial, ficou sem ter quem a socorresse. Pois o criminoso foi posto em liberdade e nem inquérito se fez. Na madrugada de ontem, em Mariscotinha, zona do mulherio de vida fácil, uma mundana foi tambem esfaqueada e o caso ficou encoberto. Nem a autora do crime foi presa e nem a vitima socorrida. A situação decorre principalmente de estar o policiamento confiado a dois guardas noturnos, e tambem da circunstancia de viver o comissariado local fechado, visto como Rinaldo Valença só aparece ali aos domingos, para arrecadar o dinheiro dos jogadores.

Mais dois desastres do trafego

A's 14,50 de ontem, á avenida Martins de Barros (bairro de S. José), o caminhão n. 6291, dirigido por um profissional não identificado, colidiu com a carroça de tração manual n. 323, guiada pelo jornaleiro Ernesto José Bezerra. Como resultado, êsse popular saiu com diversas contusões e escoriações, ficando sua viatura sensivelmente danificada.

Com referencia ao chauffeur culpado, êsse conseguiu evadir-se, fugindo á flagrancia. O inspetor de transito n. 184 providenciou a remoção do ferido para o P.S., arrolou as testemunhas e deixou o caso notificado na permanencia da delegacia de Transito, onde o fiscal graduado José Castanha estava de serviço.

— A's 18,05, na mesma avenida Martins, houve outro acidente de veiculo, por ocasião da passagem do carro chapa n. 12175, guiado pelo motorista Artur Rodrigues Sampaio, prontuariado sob n. 79774. Desenvolvendo velocidade, êsse profissional atropelou o popular Wilson Francisco de Araújo, domiciliado no Riacho do Pacheco, n. 139 (Tegipió), que sofreu contusões e escoriações várias, sendo removido para o posto da Assistencia. O inspetor de transito n. 94 prendeu o chauffeur culpado em flagrante, indo apresentá-lo ao delegado José Corrêa, de plantão na Segurança Pública.

"Marion, Cantora do Radio Brasileiro, Queixou-se contra seu contratante"

Em referencia á nota sob o titulo acima, publicada nesta secção do Diário a 9 déste, o sr. Paulo Maranhão, acusado na queixa que serviu de motivo ao registro citado, enviou-nos uma carta, apresentando um desmentido formal ás declarações da cantora Marion.

Ao pé do mesmo documento, transcreveu uma carta, á guisa de explicação, aliás muito minuciosa, remetida ao comissário João Rios, da Permanencia Geral de Policia. Defendeu-se das acusações que lhe fôram imputadas e demonstrou que agiu com tôda lisura referentemente ao contrato firmado com aquela cantora do rádio carioca, esclarecendo ainda que não fizera antes, por se escontrar em Campina Grande (Paraiba), quando a queixa foi prestada.

ASSASSINADO "ZE' DA ILHA"

RIO, 17 (Meridional) — O famoso criminoso "Zé da Ilha" apareceu, na madrugada de hoje, morto a facadas e tiros, dentro duma vala do Morro do Abatiri, vendo-se o rasto de sangue desde o corpo até um barracão no alto do morro. Acredita-se em vingança.

DESFILE DIANTE DO CORPO

RIO, 17 (Meridional) — Durante toda a manhã de hoje, milhares de pessoas desfilaram diante do corpo de "Zé da Ilha", exposto no necrotério do Instituto Medico Legal. Predominaram, entre os curiosos, malandros amigos ou inimigos do famoso desordeiro, que era o terror dos morros cariocas.

INVESTIGAÇÕES

RIO, 17 (Meridional) — Revela-se que "Zé da Ilha" teria sido assassinado por Geraldo de tal. Este era amante duma mulher violentada por "Zé da Ilha", em companhia de Zé Martins, vulgo "Nenen Diabo", irmão de "Alzira Diabo", amante do assassinado. Adianta-se que Geraldo jurara vingar-se, daí pensar a policia ser êle o criminoso. "Nenen", preso negou ter violentado a mulher. Mais tarde as autoridades identificaram dois participantes do conflito de que resultou a morte do famoso criminoso. Trata-se de Jorge Alves e João Batista Pereira. Ambos, medicados no Pronto Socorro, apresentaram ferimentos a bala. Os ferimentos que vitimaram "Zé da Ilha" foram facadas no torax e barriga e dois tiros na cabeça e região abdominal. "Tarzan", comparsa de "Zé da Ilha", que com êle se encontrava no conflito, está desaparecido.

IOFOSCAL

O fortificante indicado para as crianças em idade escolar

Em luta contra o fogo... os acidentes pessoais... e inúmeros sinistros...

A SATMA PAGOU, EM 1949, indenizações superiores a

61 MILHÕES de CRUZEIROS

A SATMA cumpre seu dever em defesa da coletividade. O sinistro é muitas vêzes imprevisível e inevitável. Pode devorar vidas e patrimônios. Mas a Satma é uma forma prática e eficiente de luta contra o imprevisto e suas consequências. Inúmeros acidentes arrebataram vidas e fortunas em 1949. O fogo... desastres em terra e no mar... acidentes pessoais ou do trabalho... Mas quem soube se prevenir com uma apólice da Sul América Terrestres, Marítimos e Acidentes, atenuou ou neutralizou as consequências do sinistro sofrido. Mais de 61 milhões de cruzeiros de indenizações — numa média superior a Cr$ 170.000,00 por dia! — foram pagos pela Satma só em 1949. Os dados abaixo demonstram bem a solidez da Sul América Terrestres, os serviços que ela presta à coletividade e a confiança que inspira. Proteja-se também com uma apólice da Satma.

DADOS DO BALANÇO

APLICAÇÕES DOS VALORES	CR$	PERCENTAGEM
Imóveis	51.118.163,40	30,43
Titulos da Divida Pública	35.324.102,90	21,03
Titulos de Renda	11.852.779,00	9,05
Outros Valores	29.893.560,80	17,79
Prêmios, Juros e Alugueis a Receber	26.605.019,30	15,84
Dinheiro em Caixa e Bancos	13.154.392,70	9,86
	167.948.018,10	100,00

SINISTROS PAGOS NOS ULTIMOS DEZ ANOS

1940	13.845.245,30	1945	32.238.098,70
1941	14.313.022,20	1946	39.490.431,20
1942	17.144.122,70	1947	48.110.235,10
1943	30.495.292,20	1948	58.018.630,60
1944	30.010,180,70	1949	61.772.260,00

TOTAL DE SINISTROS PAGOS PELA SATMA, DESDE SUA FUNDAÇÃO: Cr$ 451.092.647,70

SUL AMÉRICA TERRESTRES, MARÍTIMOS E ACIDENTES

A maior Companhia de Seguros em seu gênero da América Latina

Rio de Janeiro

DE OLINDA

MARIO SETTE — ATLANTICO OLINDENSE — HOMENAGEM — CENSO DE 1950

Em homenagem ao escritor Mario Sette e por iniciativa da Prefeitura Municipal, Sociedade Beneficente de Artistas e Operarios, Melpomene Pernambucana e Centro Cultural das Professoras Municipais, realizar-se-ão amanhã, data em que completaria anos o pranteado intelectual pernambucano, nesta cidade, os seguintes atos:

..A's 8 horas, na matriz de São Pedro, missa cantada de Requiem a três padres, celebrada por frei Mauricio, vigario de Olinda, acolitado por dois religiosos franciscanos. A Schola Cantorum do Seminario local entoará canticos gregorianos segundo ritual, e os acompanhamentos estarão a cargo do maestro Otoniel Mendes.

A's 20 horas, sessão funebre na séde da Sociedade Beneficente de Artistas e Operarios, a rua Bernardo Vieira de Melo, devendo pronunciar uma oração sobre o autor de Senhor de Engenho, o beletrista Paulino de Andrade.

A festa do Atlantico

Está anunciada para a proximo sabado, a primeira festa que a nova diretoria do Clube Atlantico Olindense, sob a presidencia do nosso confrade Porto da Silveira, se apresentará aos associados do prestigioso gremio da praça do Carmo, depois de um demorado periodo de ausencia de reuniões e tudo faz crer se revista de desusado brilhantismo.

A séde do Atlantico acaba de passar por sensiveis reformas na sua decoração e iluminação, apresentando um aspecto por demais atraente. Numerosos têm sido os convites expedidos a autoridades, imprensa e pessoas gradas, havendo diversas reservas de mesas. As dansas terão inicio ás 22 horas, animadas por uma "jazz", sob a regencia do maestro Nelson Ferreira, havendo, num dos intervalos, um show integrado por elementos dos nossos meios artisticos, inclusive Maria Parisio, Sonia Maria, Ernani Dantas e Neide Maria.

A diretoria do Atlantico está divulgando uma nota oficial, na qual solicita a atenção dos seus associados para o que determina seus estatutos, ou seja, de que o associado só poderá se fazer acompanhar de pessoas, cujos nomes constem da sua proposta de admissão, evitando, assim, aborrecimentos. As reservas de mesas para á noite do dia 22 continua sendo feito todas as noites na séde do clube ao preço de Cr 70,00.

Comissão Censitaria

No dia 6 de maio proximo, ás 20 horas, será instalada no salão nobre da Prefeitura local, a Comissão Censitaria que irá dirigir os trabalhos do Censo do corrente ano, em Olinda.

São membros natos da Comissão, o prefeito Manuel Regueira, o dr. Renato Fonseca, juiz de Direito da Comarca e sr. Luiz de França, agente de Estatistica neste municipio.

O ato revestir-se-á de solenidade e deverá contar com a presença de autoridades, jornalistas e pessoas gradas.

Dr. Renato Fonseca

A' homenagem que será prestada no proximo dômingo ao dr. Renato Fonseca, por motivo de sua volta ás funções de juiz de Direito da Comarca de Olinda, associaram-se mais as seguintes pessoas: drs. Antonio Galvão, Carlos Alves e Francisco de Paula Acioli e srs. Francisco Advincula Filho, Alcides Ribeiro, Claudio Artur de Carvalho, Amaro Cunha, Porto da Silveira e Raul da Mota Silveira.

Constará a homenagem de um almoço intimo a ter lugar na residencia do industrial Pedro Braga, á rua 15 de Novembro, achando-se as listas de adesões em poder do dr. Cardoso da Silva e sr. Pedro Braga.

Casamentos

Realizou-se, sabado ultimo, nesta cidade, o casamento do sr. Amaro Manzella, com a srta. Miriam Camara Azevedo, filha do sr. João Azevedo, do comercio desta praça. Os atos civil e religioso, tiveram lugar na residencia dos pais da noiva, á rua de São Bento n. 301.

Serviram de padrinhos por parte do noivo, o dr. Adelmo Supra e senhora, e Eraldo da Mota Valença, no religioso e civil respectivamente, e por parte da noiva, o sr. João Dantas Sève e senhora, no civil, e o sr. Aluizio Silva e senhora no religioso.

Cartaz

OLINDA — "O Misterioso Mr. M." 1.ª serie.

Dr. Lamartine Vasconcellos

CLINICA MEDICA

Assistente do Hosp. Pedro II

Doenças, da Nutrição e Sifilis

Coração e aparelho digestivo

CONSULTAS: á tarde

Consultório: Edificio Sloper. Sala 21 — 2.º andar — Rua Nova, 352 — Fone 6-9-6-7. Res: Rua Falcão Lacerda, 372 Tegipió — Recife

Noticias do Fôro

JURI DO RECIFE

Julgado o assassino do boêmio "Marreco"

Reuniu-se, ontem, sob a presidencia do juiz de Direito da 5.ª Vara, Alvaro Simões Barbosa, o Tribunal do Juri desta capital, tendo comparecido para julgamento o réu Adolfo Dionisio de Andrade, pronunciado como autor do homicidio de Adauto Paulo de Lima, vulgo Marreco, fato ocorrido na madrugada de 13 de setembro do ano passado, em Casa Amarela.

Ocupou a tribuna da acusação, o promotor Barros Lima e a defesa, o advogado, Jordão Emerenciano.

O crime de que trata o processo em apreço foi cometido quase ao amanhecer daquele dia com os seguintes detalhes:

Passava o réu em frente a um caldo de cana, no mercado de Casa Amarela, quando foi chamado pela vitima que, em companhia de outros boemios, ali fazia libações alcoolicas, para pagar uma bicada.

Apesar de ir aquela hora para o trabalho, talvez a contragosto, o réu atendeu, ao chamado.

Houve uma desinteligencia pelo fato de haver a vitima tirado do bolso do acusado o dinheiro que o mesmo levava.

Da discussão entre o réu e a vitima, surgiu um convite para um desforso pessoal, fóra da barraca, partido do acusado, que foi aceito, seguindo-se a luta da qual resultou a morte de Marreco com um ferimento, a faca.

O curador do delinquente sustentou que seu curatelado repeliu uma agressão injusta da parte da vitima que não só lhe furtara a importancia que conduzia como o maltratou e o acariciou com forte pancadaria com um cacete com que se armara.

Assim agindo, seu curatelado não praticou nenhum delito pois tinha em seu favor a excludente da legitima defesa propria, sustentou o advogado Jordão Emerenciano, numa linguagem fluente e bem argumentado raciocinio.

A decisão do Conselho de Sentença foi condenatoria, tendo a sentença do juiz cominado a pena de 5 anos de reclusão e 1 ano de internamento em colonia agricola.

SANATORIO RECIFE

Direção: Drs. Arnaldo Di Lascio e Jarbas Pernambucano

— Rua Padre Inglês n. 257 —

Serviço de Psicologia

FONE: 2072 — RECIFE

Doenças Nervosas e Mentais. Regimes — Repouso — Eletroterapia

TRIBUNAL DE JUSTIÇA DO ESTADO — REUNIAO DAS CAMARAS CIVEIS E CRIMINAL

Sob a presidencia do des. Nestor Diogenes, presentes todos os demais membros, inclusive o procurador geral do Estado, reuniu-se, ontem, o Tribunal de Justiça, em sessão ordinaria.

Depois da leitura e aprovação da ata da reunião passada, foi relatado pelo presidente um requerimento de licença para tratamento de saude de João Monteiro Sobrinho, sendo concedido.

Em seguida, o presidente leu um oficio recebido do presidente do Tribunal de Justiça do Rio Grande do Norte, encarecendo um movimento de solidariedade para um projeto de autoria do deputado Café Filho, na Camara Federal, a respeito de aumento de vencimentos da magistratura, com a introdução de uma emenda á Constituição.

Encarecia-se ainda no referido oficio, um trabalho junto á bancada pernambucana, naquele sentido.

Antes de iniciar o julgamento dos feitos da pauta, o presidente anunciou estar em mesa o processo relativo á reclamação encaminhada pelo juiz de També acerca da idade limite do des. Felismino Guedes para permanecer com assento no Tribunal. O des. Correia de Araujo pediu vista do processo.

A revisão criminal da comarca de Agua Preta em que é requerente, Manoel de Lima da Silva, em vista de uma preliminar do relator, não se tomou conhecimento, contra os votos dos des. Paulo André, Genaro Meira Freire, Cunha Barreto e Santos Pereira. Não votou o des. Neves Filho por não ter assistido o relatório.

Os embargos ao acordão apresentados na apelação civel desta capital, n. 31.535, pelo coronel Rogaciano de Melo, foram recebidos contra os votos dos des. relator e Correia de Araujo. Não voltaram os des. Neves Filho e Orlando de Aguiar.

DJALMA

RUA CONDE DA BOA VISTA, N. 157

QUINTA-FEIRA, 20 DE ABRIL

CONTINUAÇÃO NA AGENCIA DJALMA ÁS 7 HORAS (NOITE)

LEILÃO INEDITO

LUSTRES DE CRISTAL — ESPELHOS VENEZIANOS — APLIQUES DE CRISTAL

Ricos Lustres de Cristal com aplicados trabalhos da "TCHECO-ESLOVAQUIA" — Apliques de cristal com finissimos pingentes (cristal da Bohemia) — Espelhos Venezianos em diversos estilos — Jarros de porcelana.

Biscuits, Bronzes, Peças de Saxes, Grandes Espelhos Franceses, Jarros, Bandejas de Prata, Porcelanas, Cristais, etc. etc.

UM CONVITE DIREITO A V. Sa.

Aproveite, compre já o seu LUSTRE DE CRISTAL por preço infimo

QUINTA-FEIRA NA AGENCIA DJALMA

As 7 horas da noite

FATÔRES DA EFICIÊNCIA

ARNO

Funcionamento suave e silencioso

A par de um máximo de rendimento procurou-se, na fabricação dos motores ARNO, dotá-los de qualidades excepcionais, quais sejam a sua longa durabilidade. Isso foi possível principalmente porque o rotor e o respectivo eixo são acabados em retificas de alta precisão, garantindo funcionamento suave e silencioso, isento de ruidos e vibrações. E para ampliar essas caracteristicas, as capas de envoltura dos motores Arno são de fácil remoção, permitindo limpeza interna completa. Para tôdas as aplicações, confie na qualidade ARNO.

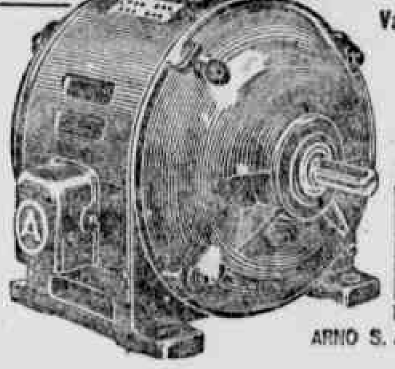

Vantagens incomparáveis dos Motores ARNO:

- submetidos às mais diversas provas, inclusive as de alta tensão
- calibragem cuidadosa, para a máxima exatidão nas medidas

E muitas outras vantagens mais!

ARNO
INDUSTRIA E COMERCIO

ARNO S. A. - Rua da Palma, 417 - Fone: 7138
RECIFE

SOCIEDADE BENEFICENTE E HOSPITALAR DAS USINAS DE AÇUCAR DE PERNAMBUCO

Assembléia Geral Extraordinaria

1.ª CONVOCAÇAO

Convidam-se os senhores associados a se reunirem em Assembléia Geral Extraordinaria, na proxima quinta-feira, 20 do corrente, em sua séde social, á rua da Alfandega n. 35, 1.º andar, nesta cidade, afim de deliberarem sobre a aplicação da taxa descontada através da Cooperativa dos Usineiros de Pernambuco Limitada, por conta da verba de Cr$ 2,00 por saco de açucar, destinada á assistencia social.

Recife, 13 de abril de 1950.

José Pessoa de Queiroz
Presidente

(7324

CENSO E ESCOLAS

No Brasil — já o disse, e com razão, um grande pensador — todos os problemas se reduzem a um unico: educação. E' de escolas que precisamos. Muito mais do que aquelas que aí estão. Muito melhores do que aquelas que possuimos. Mas o Brasil é imenso. Dois mil municipios, quasi. E' de se perguntar então: quais os municipios que necessitam de escolas? Todos — poderá alguem responder. Nos municipios, entretanto, onde localizar as escolas? Onde houver grupos de crianças analfabetas em idade escolar.

E os pontos onde se encontram essas crianças é que o proximo Recenseamento irá mostrar. Ficaremos sabendo onde se encontram pequenos brasileiros carecentes de escola e, portanto, os lugares onde devem ser instaladas escolas.

Sem olhos postos no resultado dos Censos, não é possivel a localização justa de uma escola. Fazê-lo sem aquele cuidado é atirar dinheiro pela janela afóra, pois do mesmo passo em que se atendem, dando-lhes professora, dez crianças aqui, deixam-se, ali, dezenas de outras á espera de alguem que as instrua e as eduque. Escolas localizadas de acordo com os dados fornecidos pelo Censo são as unicas cuja criação se comprende. Precisamos de escolas. Mas, antes, promovamos o Recenseamento, para que possamos saber onde, verdadeiramente, precisamos de escolas. E é o que se vai fazer em julho Geral do Brasil.

THE NATIONAL CITY BANK OF NEW YORK

55, WALL STREET, NEW YORK, N. Y. — U. S. A.

— FUNDADO EM 1812 —

CAPITAL	US$	124.000.000,00
SUPERAVIT	US$	126.000.000,00
LUCROS NAO DISTRIBUIDOS	US$	50.463.115,74
(Em 31-12-1949)	US$	300.463.115,74

Autorizado a funcionar no Brasil, conforme Cartas Patentes ns. 1.229, 1.230, 1.231, 1.232, de 28 de Março de 1935 e 844 de 9 de Março de 1948

BALANÇO ENCERRADO EM 25 DE MARÇO DE 1950

COMPREENDENDO AS FILIAIS DE PORTO ALEGRE, RECIFE, RIO DE JANEIRO, SANTOS E SAO PAULO

— ATIVO —

			Cr$
A — DISPONIVEL CAIXA			
Em moeda corrente		180.241.700,10	
Em depósito no Banco do Brasil S. A.		461.156.287,90	
Em depósito á ordem da Sup. da Moeda e do Crédito		45.830.840,60	
Em outras espécies		19.564.008,20	706.792.786,80
B — REALIZAVEL			
Emprestimos em C/Corrente . . .	778.108.799,10		
Emprestimos Hipotecários	2.000.000,00		
Titulos Descontados	402.574.888,90		
Letras a receber de Conta Propria ..	1.969.616,30		
Agencias no País .	175.170.494,80		
Correspondentes no País	47.376.722,50		
Agências no Exterior	12.062.101,50		
Correspondentes no Exterior	1.206.851,50		
Outros valores em moeda estrangeira	420.039,00		
Outros créditos . .	240.200.622,80	1.658.094.137,30	
Titulos e Valores Mobiliarios:			
Apolices e Obrigações Federais . .	4.491.700,00		
Ações e Debentures	19,00	4.491.719,00	
Outros Valores		8,00	1.662.585.864,30
C — IMOBILIZADO			
Edificio de uso do Banco	2.150.561,74		
Móveis e Utensilios	9.347.403,06		
Instalações	1.784.668,80		13.282.633,50
E — CONTAS DE COMPENSAÇAO			
Valores em garantia		339.514.613,90	
Valores em custódia		2.616.663,00	
Titulos a receber de Conta Alheia		853.272.346,00	1.195.403.622,90
			Cr$ 3.578.064.907,50

— PASSIVO —

		Cr$	Cr$
F — NAO EXIGIVEL			
Capital		50.000.000,00	
Outras Reservas		103.372.454,20	153.372.454,20
G — EXIGIVEL DEPÓSITOS à vista e a curto prazo	Cr$		
De Poderes Publicos	21.717,30		
De Autarquias . .	2.432,30		
Em C/C sem limite	901.048.942,40		
Em C/C Limitadas	9.829.490,00		
Em C/C sem juros	167.160.199,20		
Em C/C de aviso	190.148.017,00		
Outros depósitos .	275.894.104,20	1.544.104.903,30	
Depósitos a prazo:			
de Poderes Publicos	— — — —		
de diversos:			
a prazo fixo	198.128.132,30		
de aviso Prévio .	558.045,70	198.686.178,00	
OUTRAS RESPONSABILIDADES			
Obrigações Diversas	— — — —		
Agências no País .	198.565.892,70		
Correspondentes no País	18.197.429,30		
Agências no Exterior	2.776.328,30		
Correspondentes no Exterior	3.373.608,50		
Ordens de pagamento e Outros créditos	251.719.801,20	474.633.160,10	2.217.424.241,40
H — RESULTADOS PENDENTES			
Contas de resultados			11.864.589,00
I — CONTAS DE COMPENSAÇAO			
Depositantes de valores em garantia e em custódia		342.131.276,90	
Depositantes de titulos em cobrança:			
do País	648.137.201,20		
do Exterior . . .	205.135.144,80	853.272.346,00	1.195.403.622,90
			Cr$ 3.578.064.907,50

DEMONSTRAÇAO DA CONTA DE LUCROS E PERDAS

DESPESAS GERAIS	Cr$	Cr$
Ordenados	7.447.547,80	
Contribuição do Banco ao I.A.P.B.	354.603,50	
Despesas Diversas..	4.414.391,60	
Impostos	2.854.820,70	15.071.363,60
Juros		13.333.143,80
Perdas Diversas — Prejuizos verificados		36.682,70
Saldo do exercicio		11.864.589,00
		Cr$ 40.306.779,10

PRODUTO DE OPERAÇÕES SOCIAIS	Cr$
Juros	17.492.404,00
Descontos	10.173.704,30
Comissões	10.770.730,60
Carteira de Cambio	1.619.365,70
Cofres de Aluguel	93.411,00
Lucros Diversos	156.163,50
	Cr$ 40.306.779,10

S. E. ou O.

THE NATIONAL CITY BANK OF NEW YORK

C. L. HAGEN
GERENTE

AFFONSO LEAO
CONTADOR
Registro: D. E. C. n. 17.166 e C. R. C. n. 446

MUNDO DE LUZ E SOM

CARTAZ DO DIA

ART — "Monstro de um mundo perdido", com Joseph Young.

TRIANON — "Enquanto a morte espera", com Ray Milland.

PARQUE — "Carnaval no fogo", com Oscarito e Grande Otelo.

MODERNO e BOA-VISTA — "Piedade homicida", com Fredric March.

ROIAL — "Aconteceu no sertão", com Roy Rogers.

RIVOLI — "O valente do Arizona", com Jack Holt e Tim Holt, a conclusão do seriado "Marte invade a terra" e a 1.ª serie de "O enigma das torres".

GUARANI — "As presidiarias", com Lynn Roberts.

IDEAL — "A volta dos vigilantes".

SHIRLEY TEMPLE VAI DIVORCIAR-SE

CAMEL (California), 17 (U. P.) — Shirley Temple desmentiu a noticia veiculada por um cronista social de Hollywood, segundo a qual estaria noiva de Charles Black, filho de um diretor da empresa de serviço publicos. Recusou-se a afirmar sobre se contrairá nupcias com Black, quando seu divorcio com John Agar fôr decretado em dezembro próximo.

NA ARGENTINA A ATRIZ DULCINA DE MORAIS

BUENOS AIRES, 16 (AFP) — A bordo do Conte Grande, chegou ontem, á noite, a atriz brasileira Dulcina de Morais, contratada para representar, aqui, em lingua espanhola, a peça Sonrisa dela Gioconda, na qual acaba de triunfar no Brasil.

Estão noivos nesta cidade o sr. Kleber Wanderley da Silva Leitão, filho do sr. Sinfronio Leitão, já falecido, e sua esposa sra. Rosa da Silva Leitão, e a senhorita Zelia Barbosa de Oliveira, filha do casal José Barbosa de Oliveira e Severina Albertina de Oliveira.

(51394)

VIDA ESCOLAR

FACULDADE DE MEDICINA

Estão sendo avisados os interessados que se encontram abertas, na secretaria dessa Faculdade, até o dia 20 do corrente, as inscrições para o curso de Extensão Universitaria sobre Anatomia Cirurgica do Sistema Digestivo Infra-Diafragmatico, sob a direção do prof. Renato Lucchi e drs. Eugenio Mauro e Liberato Di Dio da Faculdade de Medicina da Universidade de São Paulo.

As inscrições serão feitas mediante requerimento ao diretor da Faculdade, pagando o candidato a taxa de Cr$ 100,00. As guias para pagamento serão destacadas na secretaria dessa Faculdade e pagas na Reitoria da Universidade.

Só serão aceitas inscrições de medicos e alunos que já tenham sido aprovados na cadeira de Tecnica Operatoria e Cirurgia Experimental.

— Estão sendo avisados os candidatos aprovados no 2.º concurso de habilitação ao curso odontologico, de que as matriculas na 1.ª serie do referido curso, serão encerradas, hoje.

— Com o desdobramento das turmas, passou a ser o seguinte o horario de aulas da 2.ª serie do curso medico, a começar no proximo dia 18:

Fisiologia — Turma A (alunos de ns. 1 a 138) 2.as, 4.as e 6.as, de 10.30 ás 12.30, sala C. Turma B (alunos de ns. 139 a 277) Teoricas — 3.as, 5.as e sabs. de 15 ás 16 horas; praticas — 2.as, 4.as e 6.as, de 9 ás 10 horas.

Quimica — Turma A (alunos de ns. 1 a 138) 3.as, 5.as e sabs., de 10 ás 12 horas, sala C. Turma B (alunos de ns. 139 a 277) — 3.as, 5.as e sabs., de 13.30 ás 16 horas, sala C.

Fisica Biologica — Turma A (alunos de ns. 1 a 138) 2.as, 4.as e 6.as, de 7.30 ás 9.30. Turma B (alunos de ns. 139 a 277) 3.as, 5.as e sabs. de 9.30 ás 11 horas.

Anatomia Topografica — Turma A (alunos de ns. 1 a 138) 2.as, 4.as e 6.as, de 13 ás 15 horas. Turma B (alunos de ns. 139 a 277) 2.as, 4.as e 6.as, de 15 ás 17 horas.

FACULDADE DE FILOSOFIA "MANUEL DA NOBREGA"

Comemorando o setimo aniversario de sua fundação, a Faculdade de Filosofia, Ciencias e Letras "Manuel da Nobrega", está convidando os corpos docente e discente, amigos e ex-alunos, imprensa e radio para tomarem parte na sessão que será realizada, hoje, ás 19.30, no salão de conferencias da mesma Faculdade, onde será tambem exibido o filme — As chaves do Reino.

SEMANA DE TIRADENTES

A Escola Oscar Moreira Pinto, fundada e mantida pelo Bloco Rebeldes Imperial, iniciou, ante-ontem, na sua séde social, á rua São Miguel n. 1787, as solenidades civicas da Semana de Tiradentes, com a participação das demais escolas mantidas por agremiações carnavalescas. Esse certame tem a finalidade de levar ao conhecimento dos habitantes dos bairros de Mangueira e Jiquiá, especialmente aos associados do bloco promotor, conhecimentos da historia patria e particularmente aos ligados aos vultos da Inconfidencia Mineira.

O dia da abertura do certame foi dedicado á criança tendo os alunos das Escolas Alfredo Pio, Oscar Moreira Pinto, João Lemos e Santo Antonio, da Mustardinha se encarregado da parte artistica do mesmo. O dr. Orlando Morais fez uma palestra sobre a personalidade de Tiradentes.

Ontem, a Escola Oscar Moreira Pinto prestou uma homenagem aos professores, sob o patrocinio do secretario de Educação, dr. Silvio Rabelo. Foi o conferencista do dia, o prof. Eladio Ramos e o orfeão da Escola Alfredo Pio executou varios numeros do seu repertorio.

Hoje, terá prosseguimento o certame. Foi convidado para conferencista, o sr. Arnaldo Assunção. O dia é dedicado á industria pernambucana, em homenagem ao comendador Artur Lundgren.

DISTRIBUIÇAO DA MERENDA ESCOLAR NO RECIFE

Recebemos da Secretaria de Saude e Assistencia Social a seguinte nota:

"A Merenda Escolar não vem sendo distribuida com regularidade em virtude da falta de leite na Cooperativa de Laticinios do Recife e dificuldade de compra a outros fornecedores. Contudo, já está sendo distribuida a mais de 18.000 escolares, incluindo o Colegio Estadual e o Instituto de Educação.

Para ampliação da merenda, diante das dificuldades de leite, já foram tomadas providencias para a distribuição de merenda de pão e queijo, a varios educandarios."

RADIO

(Conclusão da 6ª. pagina)

Sumário das Noticias e Rádio-panorama. 22,25—Resumo dos programas para quarta-feira. 22,30—"Histórias que vêm na Musica": "Don Juan" e "Till Eulenspiegel" de Strauss. 23,00—Big. Ben. Noticiário. 23,15—Comentário da Grã-Bretanha, por Vernon Bartlett. 23,28—Hino Nacional Britanico e Fim da transmissão.

PALAVRAS DE MARTIM FRANCISCO

Em memoria, ainda hoje inedita, cujo manuscrito o Instituto Historico Brasileiro conserva carinhosamente, o velho Martim Francisco, após apontar os beneficios prestados pelos serviços estatisticos, em diversos paises, — assim observava: "Sem duvida iguais trabalhos devem oferecer ao Governo os meios de animar a cultura, excitar a industria, promover o comercio, e, alhanando dificuldades, abrir a larga vereda, por onde este Reino marcha seguro, e chegue depressa aos altos destinos de gloria, e de poder, para que a natureza o talhara."

Matematico e filosofo, reputado financista do 1.º e 2.º Imperios, antevia Martim Francisco os dias atuais, quando todas as iniciativas, em todos os setores da administração, têm de ser orientados pelos numeros fornecidos pelos estatisticos, para um trabalho racional e seguro. Hoje, compreende o Brasil perfeitamente as palavras do velho Andrada.

E, por isso, com entusiasmo, se apresta para realizar o VI Recenseamento Geral, com data marcada para 1.º de julho proximo.

POSTA RESTANTE DO "DIARIO DE PERNAMBUCO"

Na Posta Restante deste jornal há cartas para as seguintes pessoas:

A — Anunciante n. 50681, Argentino, A. Couros.
B — Boa Oportunidade.
C — Claudio Rocha, Construções.
D — Duque.
G — Geraldo Seabra Silveira, Gerente.
M — Mr. E. D. Brotherhood.
J — J. L.
O — O. Gonçalves.
S — S. A.
U — U. N.
— Telegramas para: Juniario ..., N. F. P. e Mariano Amante.
— Documentos dos srs. José Gregorio de Miranda, Natanael da Silva, Geraldo Lopes da Silva e sra. Rita Cassia Dias.

TELEGRAMAS RETIDOS

Nos Correios e Telegrafos estão retidos os seguintes telegramas: Idael Lucena — Ernestina Freire — Estelina de Melo — Jandyra, S. Borja 204 — Alcides Regis — Felix Alves — Dr. Audemaro Alves — Abigail Maria Guimarães — Familia dr. Fenelon — Janete Bezerra — José Amaro de Luna — Luno Gomes — Ruth Morais da Silva — Dr. Zumar Veras — Ligia Fonte — Tasso Rego — Antonio Mesquita — Antonio Santos — Alberto Pedro Vasconcelos — João Miranda — Lucio Carvalho — Rivaldo Fernandes — João Mondadori. Endereços não renovados: Felol — Gril — Izacouro — Lamonte — Regeral — Pemol.

IOFOSCAL
O fortificante indicado para as crianças em idade escolar

Linhas Aéreas Paulistas S. A.

AO COMÉRCIO E AO PÚBLICO EM GERAL

Comunicamos a quem interessar possa, que tendo o Dr. Arthur de Carvalho Cruz, nosso Agente-Representante nesta cidade há varios meses, nos solicitado, de maneira irrevogável e por motivo de saúde, a sua exoneração de tal cargo onde sempre se conduziu de modo plenamente satisfatório á nossa Companhia de Navegação Aérea, resolvemos a partir do dia 1.º do corrente mês, instalar Agência própria nesta capital, nomeando p/nosso Gerente de Cidade o Dr. Murillo de Barros Pimentel, pessôa que muito nos merece e, para quem, de público em geral e do comércio, esperamos as mesmas atenções dispensadas ao nosso amigo e ex-Agente, DR. ARTHUR DE CARVALHO CRUZ.

Cel. Nero Moura
Diretor-Superintendente.

Anello G. Moles
Chefe Dept.º Contabilidade.

(51613)

IMPUREZAS DO SANGUE?
ELIXIR DE NOGUEIRA
AUX. TRAT. SIFILIS

Coceiras da Pele
Combatidas em 7 Minutos

A sua pele tem cêrca de 50 milhões de minúsculos sulcos e poros, onde se escondem os germes causadores da terrível coceira, "rachando", erupções, "descascando", ardências, acne, impigens, psoriasis, cravos, espinhas, coceiras dos pés e outros males. Os tratamentos comuns só fornecem um alivio temporário, porque não combatem o germe causador. A nova descoberta, Nixoderm, faz parar a coceira em 7 minutos e oferece a garantia de dar-lhe uma pele lisa, limpa, atraente e macia — em uma semana. Peça hoje mesmo Nixoderm em qualquer farmácia. A nossa garantia é a sua maior proteção.

Nixoderm
Para as Afecções Cutâneas

ANO SANTO 1950

Vá a Roma pela SAS e visite ao mesmo tempo, sem aumento de preço.

DAKAR, LISBOA, PARIS, GENEBRA

CONFORTO • PRECISÃO • CORTESIA

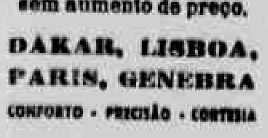

SCANDINAVIAN AIRLINES SYSTEM

(Linhas Aereas Escandinavas)

Recife
Av. Guararapes, 50 - Tel. 6216
Agencias em
São Paulo-Rio-Porto Alegre

Passagens tambem á venda nas Agencias de Turismo

O QUE DIZEM AS PESSOAS QUE VIAJAM PELOS AVIÕES D C-6 DA

S. A. S.

(LINHAS AÉREAS ESCANDINAVAS)

Recife, 20 março 1950

Ilmos. Snrs.
DENIS PAREDES & CIA.
Av. Guararapes 154 - 5o.
RECIFE

Prezados Snrs.:

Em resposta à amavel carta de V. Sas. de 13 do corrente, tenho a maior satisfação em afirmar que foi para mim um grande prazer viajar na "S.A.S." e que, desde que embarquei em Lisboa até ao momento em que regresso, depois de uma viagem de quatro mezes pelo Brasil, senti sempre as atenções dos altos funcionários desta Companhia, fui acompanhado pelo seu interesse em atenções que profundamente me cativaram.

Renovando os protestos da minha estima, subscrevo-me atenciosamente e louvo os serviços da "S.A.S.", rogando se sirvam transmitir à séde estas minhas tão gratas e inesqueciveis impressões

De V. Sas.
Atto. Obgdo.

GASTÃO DE BITTENCOURT

Linhas Aéreas Escandinavas
ED. SEGURADORA, 50 (LOJA)
Fone 6216

DENIS PAREDES & CIA.
EDIFICIO ALMARE - 5.º
Fone 6985

RECIFE

RAMOS — LEILOEIRO OFICIAL
PRIMOROSO LEILÃO, amanhã, 4.ª feira, ás 15 horas, na Avenida ... das Calçadas, 171 — Anuncio detalhado ...

FAZ BARULHO A PEÇA "NO FUNDO DO POÇO"

A familia Camargo leva ao Tribunal a escritora Helena da Silveira

— Indiscutivelmente, a honra de uma familia foi enxovalhada: cometeu-se verdadeiro sacrilégio - declara o advogado dos autores do processo

SAO PAULO (Meridional) — A proposito da ação judicial que a familia Ferreira de Camargo intenta contra a peça de Helena da Silveira — "No fundo do poço", — ora em exibição no Teatro de Cultura Artistica, a nossa reportagem teve oportunidade de ouvir o sr. José Ben-Hur de Escobar Ferraz, advogado da familia.

— "Em novembro de 1948, a cidade foi abalada pela tragedia da rua Santo Antonio. Como é natural, o assunto passou a ocupar a primeira pagina dos jornais. A vida da familia foi tremendamente devassada e a imprensa, em seu afã de informar, penetrou no mais intimo recesso daquele lar, tão tragicamente desfeito. Toda aquela orgia de escritos e reportagens teve, todavia, o seu lado bom: serviu para evidenciar de maneira cristalina que a familia, não obstante modesta, era de habitos sadios, morigerada, de costumes sobrios, formada num ambiente cristão. Constituida de pessoas normais, consideradas pela sociedade e estimadas no meio em que conviviam. Alguns de seus membros gozavam, até, de justa fama de inteligencia e cultura. Gente honrada e simples, sem manias de exibição, conhecedora, por consequencia, da justa medida das coisas e que, por isso mesmo, se conformava com um nivel de vida consoante suas possibilidades, sem caprichos, sem demonstração de grandezas. Pessoas equilibradas, não se deixavam empolgar pelas aparencias, nem, tão pouco, se permitiam qualquer ostentação. Viviam calmamente sua vida. Viviam-na como podiam, á sua maneira, despreocupadas do que delas por acaso pensassem ou julgassem, inteiramente indiferentes ás exterioridades. Havia, portanto, efetiva superioridade. Coisa verdadeiramente notavel numa época como a que atravessamos, em que a imensa, a esmagadora maioria, vive sob o guante da obcessão das aparencias. Tratava-se, pois, de uma familia normal, destituida de interesses tolos. Merecedora, portanto, de todo respeito. A fatalidade de que foi vitima deveria, pois, causar angustia e tristeza. Ademais, era o ocorrido inteiramente inexplicavel. Assim, a tragedia, pela sua enormidade, deveria cair no esquecimento. Foi o que se deu. Dessarte, foram as coisas retomando seu ritmo normal, restando, apenas, a profunda e amarga tristeza que se apossou dos membros da familia, cuja magoa continua a fazer sangrar-lhes o coração."

DESRESPEITO A' MEMORIA DOS MORTOS

— "O tempo — esse grande dominador de emoções — foi aos poucos permitindo que os remanescentes daquela familia se fossem reintegrando no convivio social — continuou o sr. Ben-Hur." "Eis, porém, que Helena Silveira resolve teatralizar aquela imensa tragedia. Fê-lo, da maneira mais chocante imaginavel, apresentando os seus membros como verdadeiros psicopatas, deturpando-lhes o caráter, desvirtuando-lhes os sentimentos, enxovalhando-lhes a honra.

Não exagero. Tenho aqui a mão um exemplar de "No fundo do poço". Nelle se vê que a figura veneranda de d. Benedita Ferreira de Camargo, mulher dotada de extraordinarias virtudes, que procurou educar os filhos fazendo-lhes trilhar os caminhos do bem, dona de espirito acomodado, é representada por uma Ursula egoista, má, cheia de odios e de rancor. Antiquada e despotica, dominadora e insensivel ás realidades da vida, mostra-se, ora com um temperamento de feitor de escravos, ora como execravel megera! Tão má que, entre "irritada e maligna", provoca um ataque em sua filha Cornelia, para lhe cortar os lindos cabelos.

A intenção da autora é manifesta. Ursula, sempre que fala, o faz "com dureza", "com raiva", "espantada e indignada", "irritada, irritadissima", "maligna", "imperiosa", "agressiva", "abismada", "soturnamente", "num dilacerado egoismo", "enciumada e tensa", e "vibrando de odio". Estas são, todas, marcações do proprio original. Mas, não admira, pois aquela mulher, que era toda amor e dedicação, incapaz, pela sua propria feição moral, de maltratar quem quer que fosse, é apresentada "vibrando de odio", a dizer: "Negro pensando que é gente. Fumando na frente da gente". E mais: "Que importancia tem vida de negro?"

JOVENS HISTERICAS, SENSUAIS E LUBRICAS

"A figura franzina e delicada de Maria Antonieta é, na peça, substituida por Conceição, que aparece como uma mulher histérica, tomada de idéias delirantes religiosas. Beata a ponto de acreditar que Deus proteje as crianças que, mesmo em dias de chuva, vão descalsas á procissão...

Onde, porém, a escritora mais aprimorou sua maldade, foi no focalizar a figura meiga e carinhosa de Cordélia. E' interpretada por uma devassa Cornélia! Veja a dolorosa semelhança de nomes! Na representação, entretanto, Cornélia passou a chamar-se Cristina.

Cornélia mostra-se cheia de recalques, vitima de tremendos complexos, ora "em um misto de sadismo e superstição", ora com "o rosto estranhamente voluptuoso". Doutra feita, falando em homens, "seus braços se vão arredondando sensualmente, tal se quizessem prender uma figura".

Mais adiante, seu "rosto adquire uma expressão profundamente sensual", para, depois, "tornar-se lubrica". Mais tarde, fala "quase em uma excitação sexual".

Sómente um desejo doentio de publicidade poderia, na verdade, levar alguem a apresentar uma jovem de 19 anos apenas, como uma criatura de excepcional precocidade no dedilhar a escala traiçoeira dos impulsos sexuais. Desgraçadamente, porém, não é só. Outras demonstrações do mesmo tipo foram criadas pela imaginação da autora, que põe diante da platéia uma Cornélia grandemente preocupada com "batons" e meias de seda, para agradar colegas e que, ao ouvir a irmã falar em vestir anjos para a procissão, interroga, aflita, se serão todos meninos, porque "só os homens é que poderão ter a beleza de anjos".

Enquanto julga as mulheres feias, muito feias", exclama, exaltadamente: — "Lindos são todos os homens. Após adquirir uma expressão profundamente sensual", pensa em homens "abraçando pequenas mulheres de seios côncavos"...

Olhando os poceiros, admira-lhes a fôrça e a musculatura. Gosta de vêr o suor cobrindo-lhes a pele como oleo. Desprendiam, então, um cheiro de animais cançados. E pergunta, sensual: "Será que êles todos possuem mulheres e filhos?"

Os negros, os poceiros que haviam percebido e compreendido os anseios de Cornélia, a certa altura, frente á frente, dizem-lhe, em uma ousadia de loucos: "E' menina que está precisando de homem. A gente vê isso".

UM INCESTO

— "A peça apresenta ainda, Cornélia como apaixonada por Julio, que é levado á cena representando a figura de Paulo, sendo inteiramente correspondida nesse amor precoce! Finalmente, quando Cornélia percebe que seu irmão se casará com outra, faz uma cena de ciumes e, "em uma inspiração tragica", reclama o remédio que por êle sextanista de medicina, lhe fôra oferecido, que adivinha mortal, mas deseja-o, porque só nele vê a solução. Santo Deus, até onde poderá chegar alguem, vendo a memoria de uma irmã querida e pura assim vilipendiada e escarnecida? Isto é um atrevido desafio á gente de bem!

O PROCESSO CRIME

— "Compreende-se, pois, porque a familia me encarregou, bem como meu companheiro, sr. Osvaldo Favero, de promover o competente processo crime contra os autores de semelhante peça, que é, como se viu, um verdadeiro ultraje á propria sociedade.

E como toda a familia foi tambem atingida, apresentada como composta de "esquisoides", tambem os vivos subscreveram a queixa. Ademais, as ofensas irrogadas aos mortos ricochetearam e foram atingir, em cheio, as pessoas dos vivos.

O interesse de meus clientes é de ordem puramente moral. Os ofensores, que não souberam sigquer respeitar a memoria de mortos, devem ser responsabilizados. Devem ser castigados. A memoria dos mortos deve ser sagrada e a ninguem será licito ofendê-las. Nem se diga que o trabalho da autora da peça foi pura ficção, como alguem já quis dizer. Ela propria confessa, no seu "á guisa de prefacio", onde foi buscar inspiração. Por outro lado, revelando pouca imaginação, foi buscar os fatos passados na mesma época. Até o desastre no Paraná não lhe escapou. Tudo igual. Chatamente igual!

SOCIEDADE CORROMPIDA

— "O pior de tudo — conclue o sr. Ben-Hur — é que o ocorrido me dá a impressão de sinais dos tempos. Indiscutivelmente, a honra de uma familia foi enxovalhada. Cometeu-se um verdadeiro sacrilegio. A honra de jovens foi enlameada. Salpicos de lama respigaram a honra e o bom nome de toda uma familia. E onde foi a peça levada? Justamente no teatro da Sociedade de Cultura Artistica. E' incrivel que isto tenha acontecido. Que uma sociedade dessa natureza, que deveria ter sido dirigida por um espirito superior, assim proceda, é realmente inconcebivel. Lembremo-nos, ainda, que o teatro está situado a dois passos do local da tragedia. Por outro lado permitindo, como permitiu, a Cruz Vermelha Brasileira, que a "avant premiére" fosse em seu beneficio, veio ela, com o seu beneplacito, contribuir, tambem, para o enxovalhamento da memoria de pessoas mortas! Tanto a Cruz Vermelha Brasileira como a Sociedade de Cultura Artisticas são organizações que se dizem pertencentes á alta sociedade paulistana. Deram uma amostra suficientemente expressiva da mentalidade que nelas prepondera. Isto tudo constitui, sem duvida nenhuma, prova cabal de que nos encontramos em meio de uma sociedade corrompida."

no RIO

rua Senador Dantas, 25 • Rio
tel.: 32-8181
end. telegr.: "AMBASSHOTEL"

VIDA MILITAR

COMANDO DA 7.ª R. M.

Recebemos do comandante da 7.ª Região Militar a seguinte nota:

"Tendo este Comando ciencia que diversas pessoas ao procurarem retirar documentos militares, pagam propinas a intermediarios inescrupulosos, vem por este solicitar aos que são vitimas desta extorsão que tragam ao seu conhecimento os autores de tal crime, afim de que sejam tomadas as devidas e energicas providencias.

Outrossim, declara que todo aquele que tiver necessidade de regularizar a sua situação militar, deverá dirigir-se á respectiva Circunscrição de Recrutamento e entender-se diretamente com o seu chefe."

CHAMADA DE CREDORES DA FIRMA JOSE' A. RODRIGUES

"Casa São Jorge", sita á Av. Caxangá n. 1722 — Cordeiro

Pelo presente, solicito aos Snrs. credores da firma acima referida a fineza de apresentarem, dentro de oito (8) dias, a contar desta data, os seus creditos devidamente comprovados, afim de ser dado inicio ao inventario do falecido JOSE' ALVES RODRIGUES.

Recife, 17 de abril de 1950.

Viuva Idalina Soares Rodrigues
p. p. **José Ferreira Wanderley**
(51606)

PESO NO ESTÔMAGO?
A causa pode ser o figado
Tome PILULAS CARTER para o figado
Alviam de verdade...
Embalagem vermelha

O PRECEITO DO DIA

FRUTOS DO AMBIENTE

Quando a criança tem cacoetes, chupa o dedo, rói as unhas, mostra-se implicante, mal humorada, desobediente, preguiçosa, indisciplinada, tem receios, temores, medo da escuridão — é que quasi sempre há desajustamentos no lar ou ela não recebeu educação adequada. Seguidos os conselhos da Higiene Mental, tais males serão seguramente afastados.

Evite em seu filho os males de uma educação errada, praticando os ensinamentos da Higiene Mental. — SNES.

JORGE VERAS

Enfermeiro encarregado do Ambulatorio médico-cirurgico do Centro dos Chauffers de Pernambuco e da Cia. de Seguros NOVO MUNDO. Curativos de molestias de olhos, de ferimentos e de ulceras. Aplicação de injeções intra-musculares e endovenosas, sob orientação de medicos especializados, com autorização medica por escrito das 8 ás 9 e das 13 ás 17 horas na Rua da Aurora, 49 - 1.º — Fone, 2427. Das 10 ás 12 horas, á rua Diario de Pernambuco, 86 Fone: 6773 Residencia: RUA DAS AGUAS VERDES N. 292

COOPERATIVA BANCO DOS IMPORTADORES DE PERNAMBUCO LTD.

Edital de convocação de Assembléia Geral Extraordinaria, em continuação

Em vista da falta de numero de associados presentes na ultima reunião do dia 13 do corrente, convida-se aos associados desta Cooperativa para uma nova Assembléia Geral Extraordinaria, a realizar-se no proximo dia 18 do corrente, terça-feira, no mesmo local e hora. Avisa-se ainda que as decisões da referida reunião serão tomadas com qualquer numero de associados presentes.

Recife, 14 de abril de 1950.

Prescillio J. Rego Pires

DR. GALILEU FIGUEIREDO
Doenças internas
das 15 as 18 horas
Imperatriz, 202 — 1.º andar
— Fone 2572 —

INTEIRAMENTE GRATIS

SECULO XXI

O DIARIO DE PERNAMBUCO, o mais antigo jornal da América Latina tendo em vista a grande aceitação dos BOLETINS SÉCULO XXI, renovou o contrato com a EMPRÊSA SÉCULO XXI BONIFICADORA DE PROPAGANDA LTDA., com séde no Rio de Janeiro e Agência nesta capital, para distribuir GRATUITAMENTE com os seus inumeros leitores os BOLETINS SÉCULO XXI.

ATENÇÃO

VINTE E CINCO RECORTES do cliché acima dar-lhe-ão direito a um BOLETIM SÉCULO XXI para concorrer aos cinco primeiros prêmios da Loteria Federal do Brasil, cuja data de extração está dependendo do próximo reinicio das atividades da referida Loteria.

1.º Prêmio — Cr$ 10.000,00 em mercadorias
2.º Prêmio — Cr$ 2.000,00 em mercadorias
3.º Prêmio — Cr$ 1.000,00 em mercadorias
4.º Prêmio — Cr$ 1.000,00 em mercadorias
5.º Prêmio — Cr$ 1.000,00 em mercadorias

As mercadorias constantes dos prêmios acima, serão expostas oportunamente na "COMPENSADORA", á Rua Diario de Pernambuco, 106, nesta cidade.

Os leitores tanto da capital como do interior deste Estado poderão concorrer aos prêmios indicados, permutando os VINTE E CINCO RECORTES acima referidos por um BOLETIM SÉCULO XXI, no ESCRITORIO COMERCIAL DO DIARIO DE PERNAMBUCO, á praça da Independencia. A PARTIR DA DATA OPORTUNAMENTE ANUNCIADA.

O encerramento desta permuta será impreterivelmente no dia anterior ao do sorteio.

A DATA DO REFERIDO SORTEIO SERÁ ANUNCIADA TRINTA E CINCO DIAS ANTES DA REALIZAÇÃO DO MESMO, TEMPO SUFICIENTE PARA A PERMUTA DOS RECORTES PELOS BOLETINS.

AVISO IMPORTANTE

Avisamos aos prezados leitores que os recortes não permutados por BOLETINS SÉCULO XXI para concorrerem aos prêmios da extração de 8 de abril, prevalecerão para ser trocados por BOLETINS para o próximo sorteio, de conformidade com as instruções acima.

Leia, diariamente, êste anuncio, afim de tomar conhecimento do dia em que iniciaremos a permuta dos VINTE E CINCO RECORTES do cliché acima pelo Boletim Século XXI.

QUANTO MAIOR O NUMERO DE RECORTES, MAIOR O NUMERO DE BOLETINS, AUMENTANDO, ASSIM, A SUA POSSIBILIDADE DE SORTEIO.

COMARCA DO ALTINHO

Edital de Citação com o prazo de 30 dias

O doutor Nestor Cavalcanti de Carvalho Varejão, Juiz de Direito da Comarca do Altinho, do Estado de Pernambuco, em virtude da lei, etc.

FAZ SABER a quem interessar possa que o pecuarista JOAO FIRMINO DE ALMEIDA, brasileiro, casado, residente e domiciliado no lugar "FAZENDA ALTO DAS FLORES", deste municipio, requereu perante este Juizo os beneficios das Leis ns. 209, de 2 de Janeiro de 1948, 457 de 24 de outubro do mesmo ano e 1.002 de 24 de dezembro do ano proximo passado, apontando como seu unico credor o BANCO DO BRASIL S. A. — Agencia de Caruarú com a soma de Cr$ 24.000,00 além dos juros convencionais e estimando os seus haveres em Cr$ 131.600,00, representados por semoventes e um imovel situado neste Municipio, sendo que o imovel é a propriedade denominada "ALTO DAS FLORES", á qual atribuiu o valor de Cr$ 80.000,00, especializando-se como garantia real.

E, para que se torne publico o pedido do devedor, mandou passar o presente edital para ser afixado no local do costume e publicado por uma vez, no DIARIO OFICIAL deste Estado e no DIARIO DE PERNAMBUCO, citando os interessados para, no prazo de trinta (30) dias, contados da publicação deste no aludido Diario Oficial, apresentarem suas declarações com as formalidades exigidas pelos artigos 25 e seus paragrafos 1.º e 2.º da Lei n. 209, de 2 de janeiro de 1948, sob a pena do art. 30 da citada Lei n. 209.

Dado e passado nesta cidade do Altinho, aos vinte e oito (28) dias do mês de março de mil novecentos e cinquenta (1950). Eu, **Helena Lupicinio de Carvalho**, escrivão do 1.º Oficio, o datilografei e subscrevi. (a) **Nestor Cavalcanti de Carvalho Varejão**, Juiz de Direito. Está conforme com o original: dou fé.

O Escrivão do 1.º Oficio:
Helena Lupicinio de Carvalho
(51563)

AVISO

OS PRODUTOS GENY LIMITADA, estando em periodo de nova organização avisam aos seus credores que se acham á sua disposição em seu escritorio á Avenida Marquês de Olinda, 277-1.º andar, para liquidação dos seus debitos dentro do prazo de três dias, a contar desta data.

Recife, 15 de abril de 1950.

AVISO LEGAL

Pela presente convidamos o sr. Nivaldo Landin Farias, a comparecer, no prazo de oito (8) dias, a contar desta data, a Avenida Marquês de Olinda n. 214, afim de reassumir as suas funções, sob pena de perder o emprego por abandono, de acordo com a Legislação Trabalhista vigente.

Recife, 17 de abril de 1950.

Pela **Sociedade de Expansão Comercial de Pernambuco Ltda.** — **L. Lemos**
(8010)

Cocou-se na hora H

ACACIO NUNES — Rua das Calçadas, 224

Vende Ferramentas e outros Utensilios para uso em Oficinas, sendo muito provavel que tenha o que o senhor precisa, questão d'ir lá ou perguntar pelo telefone, o numero d'este está no Indicador.

A PRUDENCIA CAPITALIZAÇÃO

acabando de lançar no mercado capitalizador do país seus Novos Planos, organizados dentro da técnica mais atualizada, vem dando grande expansão às suas atividades, pelo que dispõe de algumas vagas no Quadro de Colaboradores, inclusive de Chefia, aos quais oferece condições de remuneração altamente satisfatórias, a par de assistência perfeita e eficiente aos iniciantes. Ótima oportunidade para profissionais e corretores em geral.

Informações:
Edificio Nassau - Rua do Imperador
Recife - Pernambuco

PRUDENCIA CAPITALIZAÇÃO
VINTEM POUPADO VINTEM GANHO

PANAM - Casa de Amigos

Seguro contra acidentes no valor de 20.000,00

MAIS UMA VANTAGEM EXCÊPCIONAL PARA OS ASSINANTES DO

DIARIO DE PERNAMBUCO

Em virtude de NOVO CONTRATO celebrado entre esta Emprêsa e o "COMPANHIA DE SEGUROS PHOENIX PERNAMBUCANA", ficam todas as pessoas que tomarem, de 15 de janeiro de 1950 em diante, uma assinatura anual do DIARIO DE PERNAMBUCO seguradas em CrS 20.000.00 contra acidentes pessoais.

No ato do pagamento da assinatura, em nosso escritório comercial, receberá o assinante um certificado expedido pela Companhia Seguradora, o qual dará direito ao beneficiário ou beneficiários indicados pelo assinante anual do DIARIO DE PERNAMBUCO a receber da "COMPANHIA DE SEGUROS PHOENIX PERNAMBUCANA" Cr$ 10.000,00 em caso de morte e Cr$ 10.000,00 em caso de invalidez permanente, causadas por acidente, profissional ou privado, de acôrdo com as condições da apólice em nosso poder e à inteira disposição dos interessados.

Atentem os leitores do DIARIO DE PERNAMBUCO, o mais antigo órgão da América Latina, nas vantagens de uma assinatura anual que lhes proporcionará um grande beneficio, através da COMPANHIA DE SEGUROS PHOENIX PERNAMBUCANA, a mais antiga Emprêsa Seguradora de todo o norte do Brasil.

Casas — Terrenos — Industrias — Empregos — Profissões — Ponto para negocios — Diversos

PEQUENOS ANUNCIOS

Os anuncios nesta secção são cobrados ao preço de Cr$ 1,00 a linha de tipo 6 Telef. da Gerencia: 6021

CASAS — TERRENOS — PROPRIEDADES

ALUGAM-SE bons quartos com refeições e vista para o mar em pensão familiar à RUA MANOEL BORBA n.º 474 — OLINDA.

ALUGA-SE — Casa recem-construida com sala, três quartos banheiro copa, cozinha duas varandas, quarto e sanitario externos, lavandaria e garage. Tratar à RUA AFONSO CELSO — junto ao n.º 68. (7628)

ALUGA-SE uma casa na RUA DAS GRAÇAS n.º 106, com 2 salas, saleta, 3 quartos internos, 2 externos, 2 terraços e 2 saneamentos. A tratar na mesma rua n.º 178. (7652)

ANTES DE COMPRAR OU VENDER — O seu terreno, casa, sitio, propriedade, etc., consulte ARTHUR D'ALMEIDA, à RUA DA PALMA, 295 — 3.º andar, sala 310, das 17 às 18,30 horas, telefone 7060 na sala 319; aos sábados, domingos e feriados, à AVENIDA SIGISMUNDO GONÇALVES, 194 — OLINDA, fone 2920. (7789)

ALUGAM-SE — Algumas salas grandes, com cerca de 110 metros quadrados cada uma, num primeiro andar, em otimo local no centro da cidade. Se interessar a alguem mais de uma, pode-se fazer a comunicação entre elas. A tratar com ALMEIDA, no LARGO DO PARAISO, 306. (50718)

ALUGA-SE ou vende-se o importante predio, sito à AVENIDA NORTE, 2760, a tratar com RENDA, PRIORI & CIA., telefones 6025 e 6977. (7914)

ALUGA-SE uma casa na MADALENA, à RUA HERMOGENES DE MORAES n.º 134, com os seguintes comodos: 5 quartos internos, 2 externos, garage e 2 saneamentos. Tratar na RUA BENFICA n.º 1146, com o sr. Luiz Rabello — diariamente. (51404)

ALUGA-SE uma casa na BOA-VISTA, à RUA OSVALDO CRUZ, 280, com 2 pavimentos, 4 quartos superiores, sala de visita, jantar, hall, copa, cozinha, 3 sanitarios, 3 quartos externos e garage. A tratar à RUA BENFICA, 1146, com o sr. Luiz Rabello — diariamente. (51404)

ALUGA-SE em OLINDA, no BAIRRO NOVO, confortavel residencia para inverno e verão. Ver e tratar à RUA HENRIQUE GUIMARAES, 81 (circular do bonde). (51511)

ALUGA-SE um otimo quarto no centro da cidade, em casa de boa familia, a um casal sem filhos ou uma moça de bom comportamento. Dá-se direito a cozinha. A tratar com o fotografo José Luiz. Praça do Mercado de São José — diariamente. (51507)

ALUGA-SE um grande armazem, com uma área de 4.200 metros quadrados, sito à RUA DA AURORA, 1343. A tratar com RENDA, PRIORI & CIA., à RUA PADRE MUNIZ, 127 — 1.º andar, fones 6025 e 6977. (7800)

ALUGA-SE na ESTANCIA, uma casa com 3 quartos, com piso de tacos, sala unica, 2 terraços, recentemente construida, a tratar na AVENIDA SANTOS DUMONT, 893 — TAMARINEIRA.

ALUGA-SE um confortavel e espaçosissimo salão, com duas janelas de frente e entrada independente, todo estucado e mosaicado, em casa de familia de todo respeito e sem outros hospedes, ver e tratar na RUA IMPERIAL n.º 889. (51577)

ALUGAM-SE na BOA-VISTA, 2 casas recem-construidas, na RUA DO JASMIM n.ºs 191 e 201 perto dos colegios (Nossa Senhora do Carmo e Salesiano), compostas de 2 salas, 3 dormitorios, 2 terraços, cozinha completa, 3 banheiros, apartamento para empregadas, garage e jardim, pode ser vista todos os dias que estão abertas. Tratar na RUA CONDE DA BOA-VISTA n.º 839, qualquer informação pelo telefone 3449. (51393)

ALUGA-SE UM QUARTO — Aluga-se um otimo quarto de frente com janela a um rapaz de bom comportamento. Tratar no LARGO DE SANTA CRUZ n.º 432 — 2.º andar, na BOA-VISTA. (51392)

ALUGAM-SE casas nas RUAS SENADOR PEDRO CORRÊA, CARNEIRO VILELA e SAMUEL CAMPELO. Tratar na PRAÇA ARTUR OSCAR n.º 183 — 1.º andar ou pelos fones 9004 e 3592. (51391)

ALUGA-SE EM BOA-VIAGEM (CORTA JACA), 2 casas novas, tratar com Mario Pastick — RUA DA PRAIA, 80 ou à RUA DO JASMIN, 37 — PINA. (8003)

ALUGA-SE — RUA DA HARMONIA n.º 838, CASA AMARELA, aluga-se esta casa, com duas salas, três quartos, cozinha, banheiro e aparelho sanitario. Trata-se à RUA VISCONDE DE GOIANA n.º 138 (BOA-VISTA), todos dias, depois das 12 horas. (51594)

ALUGA-SE na TORRE, uma casa moderna, com 4 quartos, sala unica, terraço, WC, cozinha, entrada para automovel, etc. A tratar na RUA MELQUIZEDEQUE DE LIMA, 240 — TORRE. (51596)

ALUGA-SE um confortavel quarto, em casa de familia, a moças, rapazes ou casais sem filhos, situado à RUA 24 DE MAIO n.º 49 — terreo — atraz da rua da Palma. Bem perto da rua Nova(s refeições. (51593)

ALUGAM-SE, a senhoras, 2 quartos, com entrada independente e banheiro. RUA JOAQUIM BRITO, 68 (prolongamento de Barão de São Borja). (51368)

ALUGAM-SE dois otimos quartos interno e externo, a casais ou solteiro. Aceitam-se rapazes e senhoritas no comercio, porque fica perto do centro. Ambiente inteiramente familiar. Refeições sadias. RUA RIACHUELO nº 449. (51336)

ALUGA-SE ou vende-se uma casa sita à RUA AMAZONAS n.º 360 — PINA. Poderá ser alugada toda casa ou metade, pois são duas casas conjugadas com entradas independentes. Tem 8 quartos, 2 salas, 2 saletas, 2 terraços para refeições, 4 gabinetes sanitarios, garage, terraços de frente, etc. Tratar na mesma, todos os dias, no horario das 9 às 12 e das 14 às 18 horas. (51451)

ALUGA-SE na RUA DO RANGEL n.º 184 — 1.º andar, uma sala bastante espaçosa e dois quartos anexo, só para escritorios comerciais e que não tenham conta propria. A tratar na mesma nos dias uteis. (51364)

ALUGA-SE uma casa com 7 quartos, 2 salas, 3 banheiros, etc., com contrato, à RUA BARAO DE JEQUETINHONHA, 358 — proximo ao terminal de Boa-Viagem. Telefone: 28.355. (51534)

ALUGA-SE ou vende-se o predio sito à AVENIDA BEIRA-MAR, em BOA-VIAGEM, n.º 1324. A tratar em RENDA, PRIORI & CIA. Fones, 6977 e 6025. (7836)

ALUGA-SE a casa, sita à RUA DA CONCORDIA, 960, a pessoa que ficar com alguns moveis, motivo o proprietario ter que embarcar por estes dias. Procurar o sargento Prôa no endereço acima ou pelo telefone 6071. (51387)

ALUGA-SE uma casa na AVENIDA SATURNINO DE BRITO, 193 — CABANGA, com quatro quartos, três terraços, sendo um com entrada para automovel, 2 saletas, cozinhas, WC, sala unica, chave no numero 173, a tratar com Celso no BANCO INDUSTRIAL DE PERNAMBUCO — das 12 às 18 horas. (51586)

ALUGA-SE uma otima casa à AVENIDA MANOEL BORBA n.º 654, a quem ficar com moveis, negocio facil e desembaraçado, a tratar na mesma a qualquer hora. (51585)

ALUGA-SE uma casa sita à AV. LIBERDADE, 860 — TEGIPIO', com 4 quartos, sala de visita, de jantar, biblioteca, sala de copa, cozinha, banheiro, quintal com 20 especies de fruteiras com horta e jardim. A tratar na mesma — diariamente. (551595)

ATENÇÃO — Vende-se uma pensão com dois pavimentos, instalada, na RUA BARAO DE SAO BORJA, a mesma está superlotada, damos refeições avulsas e fornecemos marmitas, todos moveis e utensilios, são completamente novos. Negocio de pleno acordo com o proprietario do predio. Tratar com o sr. Francisco Bezerra à RUA ROSARIO DA BOA-VISTA n.º 418 (pé de escada), fica esta rua perto do Pateo Santa Cruz. (51599)

ATENÇÃO — DENTRO DA CIDADE — Vende-se otima casa de comodos, com 17 quartos, a maioria com janelas e entradas independentes. Todos ocupados, otima renda. Negócio licito e de acôrdo com o proprietario. Ver e tratar à RUA VELHA — entrada pelo oitão que dá para a travessa da Alegria n.º 8. (51395)

ALUGA-SE NA BOA-VISTA — Ampla sala no 1.º andar, com três janelas, a rapazes ou familias e quartos no terreo, com refeições, alimentação sadia e a gosto do hospede. Cede-se a cozinha e sala de jantar. Ver e tratar à RUA VELHA — entrada pelo oitão que dá para a travessa da Alegria n.º 8. (51395)

ALUGA-SE uma casa confortavel, tendo duas salas, três quartos, terraços, copa, cozinha, dois WC, garage e quarto para empregado, sita à RUA SEBASTIAO ALVES n.º 112 — CASA AMARELA. A tratar na RUA AFONSO CELSO n.º 68 (transversal à rua Sebastião Alves). (51610)

ALUGA-SE uma casa na RUA FREDERICO n.º 315 — bairro da ENCRUZILHADA, com dois quartos, sala unica, dois alpendres, forrada, mosaicada, oitões livres, cozinha, banheiro e agua de bomba. Tratar na RUA DA PALMA n.º 420 — fone 7537. (51615)

ALUGA-SE uma ampla sala de frente e dois otimos quartos, à RUA DA IMPERATRIZ n.º 128 — 2.º andar. (51619)

ALUGA-SE um 1.º andar, à RUA DIREITA n.º 48. A tratar no mesmo. (51621)

ALUGA-SE pequena casa moderna. Aluga-se otima casa sita à RUA AFONSO FERREIRA n.º 28 — transversal à estrada dos Remedios. Comodos: terraço, sala unica, 3 quartos, copa, cozinha, saleta, gabinete sanitario, lavandaria, quintal, oitão livre, jardim, estucada, instalação eletrica embutida, muita agua, etc. Chaves na Estrada dos Remedios n.º 2063. Tratar na RUA DO IMPERADOR n.º 239 — 1.º andar — fone 6378 — depois de 4 horas ou na Avenida Visconde de Suassuna n.º 604. Fone: 2302. (51628)

ALUGA-SE bôa casa, à RUA CORRÊA DE BRITO, final de CAMPO GRANDE n.º 794, com dois terraços, sala unica, três quartos, cozinha, banheiro, saneada, pela quantia de seiscentos cruzeiros mensais, a tratar com o dr. Felipe Corrêa, à RUA 21 DE ABRIL n.º 458 — AFOGADOS. (51582)

ALUGA-SE — A casa n.º 2846 à AVENIDA BOA-VIAGEM, por 4 meses, aluguel mensal Cr$ .... 1.200,00. Tratar à RUA DO IMPERADOR, 452, com HAMILTON.

ALUGA-SE um bom quarto para casal, sem refeições, mobiliado, com direito a fogão, separado, para cozinhar. Casa ampla com alpendre, jardim e muita ordem, andar terreo, só para familia; à RUA DO PAISSANDU' n.º 281 — BOA-VISTA. (51581)

ALUGA-SE a casa n.º 65, à RUA SANTOS ARAUJO — transversal à rua de São Miguel e com os comodos seguintes: jardim e terracinho na frente, sala unica e estucada, 2 quartos estucados e 1 telha vã, sanitario e banheiro, cozinha, terracinho atraz, lavador e quintal. Outra na RUA CARLOS LYRA n.º 190 e com os mesmos comodos. A tratar à RUA SAO MIGUEL n.º 348. (51541)

ALUGAM-SE otimos quartos e vagas a rapazes com ou sem refeições, à RUA IMPERIAL n.º 385 — 2.º andar. São arejados e bastante frescos. Agua bastante e otimos sanitarios. Para casal e solteiros procurar D. Natalia. (51542)

ALUGA-SE na RUA CAPITAO TEMUDO — CABANGA, uma casa recuada, bom quintal, entrada para automovel. Aluguel Cr$ 550,00. Fiança em dinheiro. Trata-se no escritorio de advocacia do Dr. Milton Malta Maranhão — IMPERADOR, 390 — 1.º andar. (51550)

ALUGA-SE OU VENDE-SE — Uma confortavel casa em CAMPO GRANDE, com três quartos internos, um externo, dois saneamentos sendo um completo, sala, cozinha, terraço, jardim, portão para entrada de automovel, situada à RUA N. S. DA GLORIA — junto ao numero 246, de construção recente, primeiro inquilino. Tratar com o Banco Aliança de Pernambuco, à RUA DA PALMA n.º 302 — das 12 às 16 horas.

ALUGA-SE OU VENDE-SE — Residencia confortavel, sita à AVENIDA JOAO DE BARROS n.º 1584, com jardim, oitões livres, quatro quartos internos, um externo, duas salas, copa-cozinha, dois saneamentos, lavandaria, garage, dois terraços e grande quintal com fruteiras frutificando. Informações em 1598. (51557)

ALUGA-SE em AGUA FRIA, à margem da linha, bonde e onibus, à porta, uma casa com 3 quartos, sala unica, saleta, cozinha, banheiro e terraço. Quintal murado, recuada e oitão livre. Aluguel Cr$ 700,00. Tratar com Adyr, na AV. MARQUES DE OLINDA n.º 151. Chaves no n.º 2339 da AV. BEBERIBE — AGUA FRIA. (51560)

ALUGA-SE apartamento confortavel, sito à RUA CLOVIS BEVILAQUA n.º 49 — transversal à rua José Bonifacio na TORRE. Com sala unica, três quartos internos, um externo, dois saneamentos completos, cozinha, lavandaria, varandas. Tratar com Felipe — EDIF. OURO BRANCO — sala 712. Fone 7450. (51564)

ALUGAM-SE em casa de familia, quartos interno e externo, em casa com entrada independente, servida de bastante agua e otimo saneamento, com ou sem refeições. A tratar na RUA VISC. DE GOIANA n.º 351 — BOA-VISTA. (51565)

ALUGA-SE — Um luxuoso 2.º andar recem-construido, na RUA DO HOSPICIO n.º 382 — 2º andar. Tratar na RUA DA IMPERATRIZ n.º 95 — Telefone .. 2564. Preço Cr$ 2.500,00. (51472)

ALUGA-SE um otimo quarto de parede, muito arejado, com bastante agua, a casal sem filhos, rapazes ou moça. EDIF. PEROLA, à RUA DAS FLORES n.º 135 — 3.º andar. (51385)

ALUGA-SE uma casa à RUA CARLOS GOMES n.º 788 — PRADO, com três quartos, sala unica, terraço, cozinha, sanitario, lavandaria, recuada, com oitão livre, entrada para automoveis e quintal grande. Aluguel Cr$ .... 1.200,00. Tratar à RUA DA AURORA n.º 295. (51488)

ALUGA-SE uma sala espaçosa com pontos para agua e gás, na RUA DO HOSPICIO n.º 382 — 1.º andar. Tratar na RUA DA IMPERATRIZ, 95 — Fone: 2564, preço Cr$ 600,00. (51472)

ALUGAM-SE casas nas RUAS CARNEIRO VILELA, SAMUEL CAMPELO e SENADOR PEDRO CORRÊA. Tratar na PRAÇA ARTUR OSCAR n.º 183 — 1.º andar ou pelos fones 9004 e 3592. (51314)

BOAS CASAS A' VENDA — RUA JOSE' DE ALENCAR n.º 143 — Cr$ 400.000,00. AVENIDA CAXANGA' ns. 5701 e 5709, Cr$ .. 60.000,00 a de n.º 5717 — Cr$ .. 70.000,00. Ver e tratar com o Corretor Geral EDUARDO DUBEUX — AV. M. DE OLINDA n.º 58 — GALERIA. (7988)

BOAS CASAS — A' venda, à RUA IMPERIAL ns. 2205 e 2211, por Cr$ 140.000,00 e Cr$ .. 120.000,00, a tratar com o Corretor Eduardo Dubeux na AV. MARQUES DE OLINDA n.º 58 ou na RUA DA AMIZADE n.º 54. Vende-se tambem grande terreno no AMBOLÊ, de frente para a Av. Afonso Olindense.

CASA NO DERBI — Vende-se uma em otimo local com dois pavimentos construção solida e moderna com acomodações para pequena familia de tratamento. Negocio à vista e sem intermediarios Entendimentos com: MARTINS à RUA DO APOLO n.º 97. (7485)

CASAS NO ARRABALDE — Terreno de 13 por 32, situadas à AV. 17 DE AGOSTO n.ºs 2095 e 2109, com três quartos, um sanitario, oitão livre, etc. Vende-se por 120 mil cruzeiros cada uma. Tratar pelo fone 9104, com SOARES — AVENIDA RIO BRANCO, 127. (7844)

CASA PARA VENDER — Vende-se uma otima casa com regular terreno, salas de visita e jantar, quatro quartos internos e um externo, bôa copa, quarto de banho completo, cozinha e dispensa, garage, quarto para empregadas, banheiro, lavandaria, toda a casa com oitões livres e com três terraços. Podendo ser vista diariamente, das 9 às 12 horas. à RUA JOSE' BONIFACIO, 321. (51038)

CASA NO BAIRRO DE ESPINHEIRO — NEGOCIO URGENTE — Vende-se uma de fino acabamento com 3 grandes quartos internos, 5 terraços inclusive 1, com 3x5 para refeições fechado a vasculhante, dispensa, 2 salas, WC, interno completo, copa, 2 cozinhas, garage, lavandaria em azulejo WC e quarto para empregadas, terreno proprio, medindo .. 60,00m. de fundos. A tratar à RUA CARNEIRO VILELA n.º 139, à qualquer hora. (515355)

CASA EM OLINDA — Vende-se uma, sita à RUA 15 DE NOVEMBRO, 211 (VARADOURO), com 2 quartos, 2 salas, cozinha, grande sótão, saneamento e um bom quintal murado, a tratar com o sr. Julio Rodrigues, à RUA CONDE DA BOA-VISTA n.º 1214 — das 7 às 9 da manhã e das 12 às 14 horas. (51527)

CASAS — Dispomos de terrenos nestes locais para construção de 20 casas e encaminhamos pedido de financiamento pela Caixa Economica. Temos tambem uma casa na RUA DO PAISSANDU', com 4 quartos internos, tacos, 2 quartos externos, 2 saneamentos, 4 salas, cozinha, garage e lavandaria, Cr$ 300.000,00 e outra em AFOGADOS, com 2 salas, 3 quartos, 2 terraços, piso de taco e mosaico, Cr$ 90.000,00. Tratar na ORGANIZAÇAO COELHO, à RUA DO IMPERADOR n.º 233 — terreo.

CASA EM OLINDA — Aluga-se a casa sita à RUA DO SOL n.º 463, com 2 salas, 3 quartos internos, grande apartamento em andar superior completo, cozinha com dois fogões, 3 saneamentos, quatro quartos externos, jardim, fundos para o mar, e com 12 coqueiros frutificando. Tratar à RUA DO BOM JESUS n.º 212 — terreo — RECIFE. (51558)

CASA NA BOA-VIAGEM — Aluga-se pelos meses de maio a janeiro, inclusive, mediante contrato, a casa 5554, à AVENIDA BEIRA-MAR, em BOA-VIAGEM, com 2 salas, 4 quartos internos e 2 externos, forrada, toda assoalhada a tacos e mosaicos, 2 gabinetes sanitarios, oitões livres, amplos terraços, dispensa, cozinha, garage e amplo quintal murado. A tratar na mesma. (51480)

CASA NA TORRE — Vende-se moderna, à RUA CONDE IRAJA', com oitões livres, instalação a gás, muito fresca, bons comodos, quintal arborizado, etc. Entrega-se desocupada. Tratar no EDIF. SEGURADORA — 2.º andar — sala 214 — RECIFE. (51497)

CASA NA VILA DOS SARGENTOS— BOA-VIAGEM — Aluga-se moderna casa, nova, ainda não alugada, à AV. 20 DE JANEIRO, 143, otimo para quem trabalha na Aeronautica, com 4 quartos internos 1 externo, 2 saneamentos, 2 terraços, sala, copa, cozinha, lavandaria e entrada para automovel. Tem agua encanada e luz. Aluguel Cr$ 1.200,00. Chaves junto. Tratar à RUA DO LIVRAMENTO n.º 29. (51334)

CASA NOVA E DESOCUPADA — Vende-se uma, na MADALENA, com 4 quartos internos, 2 saneamentos, 2 terraços, 2 quartos, por cima da garage, oitões livres. ENTREGA IMEDIATA DAS CHAVES. Tratar com IVO ARAUJO — SULACAP — sala 118 — das 8 às 10. Cr$ 300.000,00. (51602)

CASAS PARA VENDER — Uma é moderna, com sala de visita, de jantar, quatro quartos internos e um externo, grande saleta, aparelho sanitario completo, outro para empregados, cozinha com grande armario de azulejo e instalação a gás, dois magnificos terraços, garage, quase toda circulada por uma excelente área de terreno arborizado e situada à AV. DR. MALAQUIAS. Preço Cr$ 350.000,00. Vende-se outra com sala unica, saleta, três quartos internos e um externo, cozinha, dois aparelhos sanitarios, um magnifico terraço e pequeno quintal. Situada num dos melhores arrabaldes da capital. Preço Cr$ ..... 125.000,00. Informações sôbre as duas casas por intermedio de JOVINO, na Secretaria do Tribunal de Justiça, ou pelos fones 28.143 e 28.409. (51626)

CASA A' VENDA — Vende-se uma, à AVENIDA RUY BARBOSA, com 2 salas, 3 quartos forrados e piso de taco, 1 quarto para empregadas, cozinha, sanitario, saleta, garage, terreno 27x35 e amplo terraço, lado nascente. Preço: Cr$ 200.000,00. Tratar com ARTHUR D'ALMEIDA — EDIF. SAEL — Rua da Palma n.º 295 — 3.º andar — sal. 310, com telefone na sala 319 — 7060; aos sabados, domingos e feriados, à AVENIDA SIGISMUNDO GONÇALVES n.º 194 — OLINDA, fone 2920. (7922)

CASAS E TERRENOS — DR. BORBA, tem para vender 5 na BOA-VISTA, 3 no ESPINHEIRO, 1 no PRADO, 2 na TAMARINEIRA e outras em varios bairros. TERRENOS na TAMARINEIRA e excelentes lotes, 1 em BOA-VIAGEM, 1 em CAXANCA' e varios lotes na linda praia de VENDA GRANDE. Inf. das 8 às 12 e das 18,30 às 21 horas à AV. JOAO DE BARROS, 1563 ou das 12 às 14 horas em sua residencia à RUA ALUIZIO DE AZEVEDO, 192. (7947)

CASA CONFORTAVEL — Passa-se as chaves de uma na BOA VISTA, de 2 pavimentos, com o aluguel de Cr$ 2.000,00, a quem comprar os moveis. Informações na posta restante para WALDIR. (51338)

CASA NA BOA-VISTA — Vende-se uma casa na TRAV. DO JASMIM n.º 15 — BOA-VISTA, com três quartos internos, um externo, duas salas, dois terraços, oitão livre, recuada e desocupada, a tratar na RUA DA SOLEDADE nº 25 — 1.º andar. (51341)

CASA EM OLINDA — Situada a 80 metros do bonde e da praia, voltada para o nascente. Tratar com Coutinho no BANCO DO NORDESTE — das 13 às 17 horas. (51468)

CASA — Vende-se a casa n.º 760, à RUA IMPERIAL, otima residencia ou futuro ponto comercial; outra casa n.º 394, à RUA RAMIZ GALAO, no ARRUDA; um terreno na praia da PIEDADE. Informações na sala n.º 707, do 7.º andar — EDIF. DOS BANCARIOS — telefone 6945. (51537)

CASAS NO APRAZIVEL JARDIM S. PAULO — Vendem-se facilitando-se o pagamento 3 casas acabadas de construir e ainda não habitadas isentas de imposto por dez anos, com as seguintes acomodações 3 quartos com piso de taco e mosaico janelas nos quartos sala unica dois saneamentos sendo um completo três terraco passagem para automovel cozinha grande quintal tanque para lavagem de roupa. Trata-se com o sr. Joca de Lira Ferreira, na AVENIDA MARQUES DE OLINDA nº 143 — 1.º andar. Fone 9.44. (6641)

CASAS E TERRENOS — Vendem-se: casas modernas para entrega desocupadas, nas ruas seguintes: Visconde Albuquerque — Gervasio Fioravantes — Gervasio Pires — Menezes Drumond — Lopes Carvalho — São Miguel — Cabanga — Encruzilhada — Campo Grande — Estrada de Belém. Um magnifico palacete no Derbi. Outro com área de 1.800 a 2.000 metros quadrados prestando-se para um sindicato. CASAS CONJUGADAS: nas ruas Imperial — Praça Sergio Loreto — Concordia — Largo da Paz, etc. TERRENOS: Uma área de 80x35 já loteado com 6 lotes otimo para aquisição de um Instituto para construção de 6 casas na Casa Forte à 100 metros da Avenida 17 de Agosto, em rua projetada ligando a Estrada do Arraial. Lotes na Encruzilhada — Madalena — Campo Grande — Rosarinho, etc. Uma área de aproximadamente 55 mil metros quadrados na Iputinga, a 150 metros do onibus com agua e luz, prestando-se para 200 lotes populares, preço de ocasião. Trata-se com IZIDORO na RUA DA CONCORDIA, 554 — 1.º andar, fone 7381 — das 7 às 9, 11 às 14 e das 17 às 21 horas. Não compre sua casa nem venda sem primeiro ouvir IZIDORO. (51522)

EM confortavel residencia familiar, de 2 pavimentos, alugam-se quartos arejados a casais e senhoritas com refeição, a preços modicos, quem interessar discar para 28.782 — OLIVEIRA. (5161)

GARANHUNS — Vende-se linda moradia situada num grande pitoresco sitio, 1 6 minutos do centro da cidade. Casa grande estilo colonial. Casas para empregados e garage, sitio bem plantado com toda qualidade de frutas, além de plantação de mantimentos. Pastagem e comodos para pequena quantidade de gado. Preço a combinar. A tratar com Samuel G. Pessoa — BANCO DO POVO — RECIFE. (51524)

MAGNIFICA RESIDENCIA DE VERÃO — Construida na PRAIA DA PIEDADE, vende-se uma casa recem-construida, com três quartos, sala de frente, sala de jantar, ampla cozinha com fogão, WC, banheiro, alpendre de frente e lateral, edificada em solo próprio de frente para o nascente. Negocio urgente e sem intermediarios A tratar na RUA 1.º DE MARÇO n.º 98 — 2.º. (51213)

OTIMO TERRENO EM BOA-VIAGEM — Pelo preço de Cr$ .. 110.000,00, vende-se à RUA CONSELHEIRO AGUIAR, nas imediações do segundo jardim, um terreno de 12x40, a tratar com o sr. Roberto Neves na RUA DA CONCEIÇAO n.º 14, casa 78. (51034)

OTIMOS quartos, alugam-se na Praça Maciel Pinheiro, 360 — 1.º andar. (51587)

PENSAO S. CAETANO — RUA FERNANDES VIEIRA n.º 164 — Alugam-se a casais e a rapazes, quartos confortaveis, bastante ventilados e com pia particular. Num ambiente da mais absoluta calma, presteza, conforto e asseio. (51324)

PRIMEIRO ANDAR — Permuta-se um 1.º andar, em otimo ponto na RUA DUQUE DE CAXIAS, com 2 enormes salões, 4 salas, servindo para um grande escritorio, com depositos etc., permuta-se por uma sala em 1.º andar, na mesma rua ou em predio que tenha elevador, nas adjacencias. Propostas detalhadas para MONTE nesta redação. (51285)

PREDIO A' RUA NOVA — Vende-se o predio sito à RUA NOVA n.º 155. O inquilino atual não tem contrato. Tratar à RUA NOVA, 163 — 1.º andar, com dr. Salazar — diariamente, das 8 às 11,30. (51245)

PENSAO — Vende-se uma bem localizada, à RUA DOM BOSCO, com 17 quartos, todos mobiliados, comodos para 35 hospedes, agua abundante, livre e desembaraçada. A tratar com o sr. Julio Rodrigues, à RUA CONDE DA BOA-VISTA n.º 1214 — das 7 às 9 e das 12 às 14 horas. (51450)

PROCURA-SE 3 ou 4 salas juntas, se fôr possivel, em predio moderno, para escritorio de importante companhia, deve ser dentro da zona do centro. Escrever dando todos os dados para Caixa Postal n.º 662. (51620)

PRECISA-SE — Alugar uma casa nos seguintes bairros: Torre — Madalena — Prado e Estrada dos Remedios. Aluguel Cr$ .. 350,00, a tratar com Rubens Nunes Queiroz, à RUA DAS CREOULAS n.º 268 ou pelo telefone ... 28.099. (51382)

QUARTO — Aluga-se um, amplo e independente à casal sem filhos ou senhor de responsabilidade, com ou sem refeições, com direito ao uso de telefone. Tratar diariamente, das 9 às 11 horas. AVENIDA RUY BARBOSA, 870 — com Lisete Paiva. (51551)

RUA DIREITA n.º 106 — 3.º andar — Alugam-se comodos a rapazes do comercio ou estudantes de familia, comportados, a mensalidades modicas. Ambiente familiar, de respeito, etc. Tratar na RUA DIREITA n.º 106 — 3.º andar. (51256)

SUCUPIRA — Aluga-se ou vende-se por preço de ocasião, otima casa, centro de grande terreno, 14x46, jardim e muitas fruteiras, tendo 5 quartos, 3 salas, terraço, etc. Bôa para criação tendo galinheiro, chiqueiro e pombal. Clima saluberrimo, 5 minutos dos onibus e junto ao mercado e feira. Aluguel Cr$ 500,00. Proc. Trav. Pedro Albuquerque, 31 (oitão do Mercado da Boa-Vista). (551390)

SALAS NO EDIF. DUARTE COELHO — Alugam-se a médicos. A tratar no EDIF. OURO BRANCO — sala 804 — das 15 às 18 horas. (51614)

TERRENO EM FERNANDES VIEIRA — Próximo do Parque do Amorim — 12x34 Vende-se. A tratar com NOBREGA — fone: 9339. (51355)

TERRENOS — Vende-se uma área de terreno na CASA FORTE, à 150 metros, da Avenida 17 de Agosto, facilitando-se a venda por intermedio de Instituto ou Caixa Economica, porém para venda de toda área, já se acha loteado para 6 lotes, podendo 6 contribuintes de uma só instituição comprá-lo. Procure IZIDORO na RUA DA CONCORDIA n.º 554 — 1.º andar — fone 7381. (51522)

TERRENO PROPRIO — Vende-se um lote de 12x30, frente para o nascente, com 2 lados murados, não precisando de aterro. Tratar com IVO ARAUJO. Cr$ .. 55.000,00. EDIF. SULACAP — sala 118 — das 8 às 10 horas. (51602)

TERRENOS A LONGO PRAZO — Vendem-se otimos lotes, em OLINDA, perto do onibus, agua e luz, podendo construir logo. Com pequena entrada e Cr$ ... 500,00 por mês. Tratar com IVO ARAUJO — SULACAP — sala 118 — das 8 às 10 horas. (51602)

TERRENO EM BOA-VIAGEM — Vende-se um otimo terreno situado no BAIRRO NOVO, de BOA-VIAGEM, de esquina, frente para o nascente, com 16mx38m. e a uma distancia de 400m. da praia e da igreja de Boa-Viagem. Tratar com FERREIRA, fone ... 28.356. (51627)

TERRENOS — Vendem-se dois lotes conjugados, tendo 8x30 cada, na ESTANCIA. Tratar com Maciel — CONCORDIA, 334 — Relojoaria. (51623)

TERRENO — Tem-se a venda, proximo ao centro da cidade, em local servido por linha de onibus um amplo terreno com cerca de 10 000 metros quadrados com boa casa de residencia fruteiras etc Tratar com Soares no escritorio comercial deste jornal ou com Joaquim Martins à RUA DO APOLO 97. (7292)

TERRENO NO PARQUE DO AMORIM — Vende-se um terreno, medindo 56m.x12m., perto do Parque do Amorim. Tratar à RUA NOVA n. 346 — 1.º andar ou pelo telefone 6372. (51419)

TERRENOS NA BOA-VISTA E NA MADALENA — Dispomos nestes locais de alguns lotes prontos para construção imediata e encaminhamos pedido de financiamento pela Caixa Economica. Dispomos de 25 lotes no IBURA que vendemos a preços populares. Temos ainda 20 terrenos na BOA VISTA e 20 na MADALENA, que vendemos sem entrada inicial e em prestações mensais a partir de Cr$ 785,00 e Cr$ 945,00 respectivamente. Tratar na ORGANIZAÇAO COELHO, à RUA DO IMPERADOR n.º 235 — terreo.

TERRENO — Vende-se um, à RUA FIRMINO DE BARROS, CORDEIRO, com 15x32, por Cr$ .. 25.000,00, a tratar à AVENIDA CAXANGA', 51, com J. Assunção — das 12 às 18 horas, diariamente.

TERRENOS COM GRANDES VANTAGENS — Lotes em BOA-VIAGEM de Cr$ 25.000,00, para pagamento em 5 anos. Lotes na ESTRADA DOS REMEDIOS, por Cr$ 23.400,00, para pagamento em 3 anos. Lotes no JARDIM SAO PAULO, por Cr$ 6.000,00 para pagamento em prestações. Ainda casas e terrenos em outros bairros lhe oferece AURELIO à RUA NOVA n.º 270.

UM casal argentino, de fino trato, quer obter comodos, em casa de familia, em Boa-Viagem ou na Piedade. Dirija-se à ARGENTINO — Posta restante do DIARIO DE PERNAMBUCO (7824)

VENDE-SE confortavel casa da RUA SETE DE SETEMBRO (BOA-VISTA). Moderna, com garage. Negócio direto com o proprietário, à AVENIDA MANOEL BORBA, 609 — das 9 às 11. (51523)

VENDE-SE — Uma casa de taipa coberta de telha, toda posteada, calçada com tijolos, com 3 quartos internos, 2 externos, 3 salas, cozinha, gabinete sanitario, agua de bomba, sita à RUA NILTON BRAGA n.º 45 — SITIO NOVO. Tratar à rua D. Luiz n.º 15 — CAMPO GRANDE. (51553)

VENDE-SE magnifica residencia na RUA ARNOBIO MARQUES — junto ao n.º 383, em zona compreendida como bairro do ESPINHEIRO, com três quartos internos, sala de jantar, sala de visitas, copa, cozinha, dois terraços, dois gabinetes sanitarios sendo um completo, garage grande, quarto de empregado externo, toda murada, portões de ferro e com frente para o nascente em local muito ventilado, pelo preço de Cr$. 230.000,00. Para ver a qualquer hora do dia e a tratar na AVENIDA CAXANGA' n.º 1752. (51530)

VENDE-SE — Magnifica residencia contendo sala de visita, jantar, copa de 25,00 quadrados, três quartos internos sendo um de 18,00 quadrados, cozinha com balcões, saneamento completo, quarto de empregado, saneamento, lavandaria, garage, terraços, em centro de terreno, de 14,00x18,00 por 41,00. Ver e tratar à RUA RIGUEIRA COSTA n.º 81 — ROSARINHO. Preço Cr$ 350.000,00.

VENDE-SE OU ALUGA-SE — Um predio recem-construido, à RUA CONDE D'EU, esquina, com a rua Pedro Henrique, na BOA-VISTA, tendo um espaçoso salão comercial no andar terreo e uma residencia no 1.º andar, com 3 quartos, 2 salas, com 2 banheiros, sendo um completo, quarto para empregada, cozinha a gás. Tratar à RUA CAMBOA DO CARMO n.º 119. (51584)

VENDE-SE — Otima casa, para comercio ou residencia, em perfeito estado de conservação, à RUA GERVASIO PIRES, bairro da BOA-VISTA, proxima ao Hotel Central. E' edificada em terreno próprio e dispõe de dois pavimentos, tendo no terreo duas janelas e uma porta de frente, quatro quartos sendo dois externos, duas salas, corredor, cozinha, dispensa, sanitário e uma area ajardinada; e, no pavimento superior, dois salões, dois quartos, sanitario completo, varanda corrida e três portas. Tratar no EDIF. SULACAP — 4.º andar — salas 407 e 408 — das 15 às 18 horas, diariamente, exceto aos sabados. (5047)

VENDE-SE um lote de terreno com 21mx24m1 2, à ESTRADA DE BELE'M, a 50 metros depois do largo de CAMPO GRANDE. O terreno é de esquina e tem bonde à porta. Escritura no Tabelião à rua do Imperador, 468. Propostas de oferta na base inicial de Cr$ 69.000,00 para Severino Dourado de Andrade, à RUA CARNEIRO DA ROCHA n.º 88 — apat. 102 — HIGIENOPOLIS — RIO DE JANEIRO. (51590)

VENDE-SE OU ALUGA-SE — Uma casa sita à ESTRADA DOS REMEDIOS n.º 1861. A tratar na RUA DO VENTURA n.º 258, com o sr. João Coelho. (51589)

VENDE-SE no HIPODROMO, um otimo terreno, todo murado, arborizado, com dois galpões, um grande e um pequeno aparelho sanitario, agua a vontade, dois portões de entrada, sendo um para automoveis e o outro para caminhão, um cacimbão, um tanque, uma bomba, medindo esse terreno 20x29. Tratar na RUA PRUDENTE MORAIS, 366 — CAMPO GRANDE. (51597)

VENDEM-SE 2 casas excelentes para negocios à RUA JOSE' BONIFACIO, 677, perto do terminal de onibus da TORRE. Uma no BECO DAS ALMAS, saneada, OLINDA. Um terreno na TORRE com 12x20. Uma casa com 6 quartos, sendo 3 internos e 3 externos, 2 salas, saneadas, sendo uma parte em dinheiro e a outra pela Caixa Economica. Preço Cr$ ... 150.000,00, em AFOGADOS. Tratar no EDIF. ARNALDO BASTOS — 4.º andar — sala 49. (51552)

VENDE-SE em OLINDA, uma casa de taipa, nova, com bons comodos, com luz e gua. Preço Cr$ 20.000,00 e outra em SALGADINHO, dando rendimento de Cr$ 800,00 mensais. Tratar na RUA 13 DE MAIO n.º 51 — OLINDA. (51613)

VENDE-SE a casa de dois pavimentos, situada à ESTRADA DO ARRAIAL n.º 3389. Tratar pelo fone 28.434. (51580)

VENDE-SE uma confortavel casa na BOA-VISTA, à travessa do Padre Inglês n.º 46, com 2 pavimentos, a tratar na mesma, diariamente, das 14 às 17 horas, negocio sem intermediario. (51515)

VENDEM-SE 2 lotes de terrenos 24x30, em rua já calçada, à AVENIDA RIO DOCE, em OLINDA, defronte ao n.º 714, lado da sombra, de esquina. Trata-se à RUA DA IMPERATRIZ n.º 118, com o sr. Abram. (51569)

VENDE-SE OU TROCA-SE — Uma casa recem-construida, a 60 metros da praia, em PIEDADE, com 2 salas, 4 quartos internos, 1 externo, cozinha, garage e sanitario, por uma pequena propriedade no interior, no máximo a 30 quilometros do Recife. Trata-se no EDIF. ALMARE Anexo, 9.º andar. (51350)

VENDE-SE — Magnifica chacara na salutar clima de SOCORRO com solida construção em pedra e alvenaria, situada em plano elevado, confortaveis acomodações para familia de tratamento, porão habitavel, garage com capacidade para 2 automoveis, 4 hectares de boa terra, todo arborizado de fruteiras de qualidade, muito proximo do trem e do onibus. Tratar à RUA NOVA n.º 356 — 1.º andar, com Mendonça. (51191)

PONTOS PARA NEGOCIO

ACHA-SE exposto à venda na cidade de GARANHUNS, o SÃO JOSE' HOTEL, na AVENIDA SANTO ANTONIO n.º 229, ponto central com o predio ou sem o mesmo com grande freguezia, tambem prestando-se para escritorio ou colegio, preço de ocasião, a tratar com a proprietaria Isaura Leite na referida cidade. (51322)

ATENÇÃO — Vende-se uma mercearia no melhor ponto da RUA IMPERIAL, fazendo bom apurado, o motivo da venda se explicará ao comprador, a tratar à RUA IMPERIAL n.º 925. (51526)

ATENÇÃO — Vende-se um otimo ponto, localizado no centro desta cidade, com moveis e utensilios e algum estoque de mercadorias. A tratar na RUA DA IMPERATRIZ n.º 89 com o sr. Reis. (51554)

APROVEITE A OCASIAO! Negocio rendoso: Vende-se por preço de ocasião um otimo ponto dando ao mesmo tempo com (2) dois ramos de negocios. Tratar com urgencia no ARMAZEM E BAR CENTRAL", à RUA GUIMARAES PEIXOTO, 15 — ponto terminal do onibus de TAMARINEIRA.

FABRICA DE CAFE' — Vende-se uma fabrica de moagem e torrefação de café, com dois fornos giratorios, um moinho, girador giratorio, prestando-se tambem para fabricação de bolachas, bolos, etc. Maquina de fechar latas, mesas forradas de zinco, estufa, motores eletricos, num total de 9 HP, correntes 220 v. 220 v. e 110, instalação de gás. Muito bem instalada com amplas acomodações. Preço Cr$ 60.000,00. Tratar com FERREIRA, fone .. 28.356. (51627)

LOJAS PARA NEGOCIO — Alugam-se, novas, amplas, largas portas onduladas, saneamento completo, marquize, etc. Próprias para qualquer negocio e junto a outros estabelecimentos modernos. RUA GUIMARAES PEIXOTO ns. 37 e 45, ponto terminal do onibus da TAMARINEIRA, linha de CASA AMARELA. Chaves na Farmacia (n.º 23), inclusive aos domingos. (51266)

NEGOCIO A' RUA DA IMPERATRIZ — Vende-se um otimo negocio, com chaves garantidas, a tratar à RUA DAS NINFAS n.º 262. (Negocio urgente). (51333)

PONTO otimo para lavandaria ou qualquer outro ramo de negócio, proximo à praça Maciel Pinheiro, a tratar à RUA DO LIVRAMENTO n.º 33. (51625)

PONTO PARA NEGOCIO — Aluga-se em AGUA-FRIA, em uma esquina da Avenida, sem luvas e sem contrato, um salão com 60 metros quadrados, servindo para qualquer ramo de negocio, com piso de mosaicos, marquise, dependencia e banheiro. Aluguel a combinar. Tratar diretamente com o proprietario à AV. MARQUES DE OLINDA n.º 151 — terreo. (51469)

PONTO PARA FARMACIA OU ARMARINHO — Vende-se barato um otimo porto para os negócios acima, num local bastante habitado e muito interessante para quem queira iniciar um negócio de pequeno capital. Tratar à AV. NORTE n.º 4522 (cruzamento do Beco da Facada com a via ferrea da Great Western). (51572)

RARA OPORTUNIDADE — Passa-se um negocio recem iniciado de grandes possibilidades de expansão, com otimo ponto no centro da cidade. Trata-se de artigo de absoluta necessidade no lar e ainda pouco conhecido no Norte. A transação só poderá ser feita a vista, desde que o proprietário terá de regressar para o sul, quanto antes. Entendimentos, sem intermediarios à RUA DA PENHA n.º 75 — 1.º andar — das 9 às 10 e das 15 às 18 horas, diariamente. (51510)

TIPOGRAFIA — Vende-se uma "guilhotina" 60 cents. e uma impressora a pedal, rama 19x27 1/2. Tratar na TRAV. MARQUES DO HERVAL, 28, nesta cidade. (51318)

VENDEM-SE no CORDEIRO, 2 casas conjugadas, recem-construidas e ainda não habitadas. Tratar com Alvaro à RUA ULHOA CINTRA, 122 — terreo. (51467)

VENDE-SE otimo fiteiro de cigarros, fazendo otimo apurado, no centro da cidade AVENIDA GUARARAPES. A tratar à RUA NOVA n.º 155 — 2.º andar. (51353)

VENDE-SE um otimo ponto de ferragens e estivas na AVENIDA CAXANGA' 1130, negocio para 60 mil cruzeiros e favor não se apresentar quem não estiver em condições. (51427)

VENDE-SE um otimo ponto, localizado no centro desta cidade com moveis e utensilios e algum estoque de mercadorias. A tratar na RUA DA IMPERATRIZ, 89, com o sr. Reis. (51554)

VENDE-SE por motivo de viagem, uma barraca sortida, sita à AVENIDA CENTRAL n.º 387, fazendo regular movimento, podendo ser vista diariamente. A tratar, negocio caso interessar. (51510)

EMPREGO

AUXILIAR DE GERENTE — Precisa-se de um auxiliar com capacidade administrativa, maior de 30 anos, casado. Escrever para posta restante deste jornal para CERAMICA, dizendo aptidões, operosidade, saude, etc. e qual ordenado desejado. (51521)

AMA DE MENINO — Precisa-se de uma, bem apresentável, de bons costumes, asseada e de boa saude para tomar conta de uma criança de 2 anos. Paga-se bem e exigem-se referencias. Tratar à RUA MANOEL BEZERRA, 91, na MADALENA. (7930).

(Continúa na 14.ª página).

FUNEBRES

JOSÉ SALGADO DE MEDEIROS

30.º DIA

Auta Salgado de Medeiros e filhos, Fernando Ferreira Gonçalves Maia e esposa, Antonio Gomes de Mello, esposa e filhos, José Lopes Duarte, esposa e filhos, Pedro Lopes e esposa, convidam os seus parentes e amigos para assistirem à missa que, por alma de seu querido ZECA MEDEIROS, mandam celebrar na Igreja de N. S. de Fátima, às 7 horas do dia 20 do corrente, quinta-feira, agradecendo a todos aqueles que comparecerem a este ato de caridade cristã. (8006)

MARIA JOSÉ GOMES CASTELO BRANCO

(Zézé)

Antonio Ferreira Gomes, sua mulher e filhos, Audemare Ferreira Gomes, sua mulher e filha, Dr. Antonio Ferreira Gomes Filho, sua mulher e filhos (ausentes), Manoel de Azevedo Moreira Junior, mulher e filho (ausentes), Jose Ferreira Gomes, Arnaud Ferreira Gomes, e Adolfo Ferreira Gomes, convidam os seus parentes e amigos para assistirem às missas que mandam celebrar quarta-feira dia 19 do corrente às 7 e meia, na Igreja de Fatima (Colegio Nobrega) por alma de sua muito querida filha ,irmã, cunhada, tia e enteada (ZEZE).

A todos que comparecerem a este ato de religião e piedade implorem a sua imorredoura gratidão. (51336)

FILOMENA SANSONI DE LIRA

7.º DIA

Jaime Sansoni de Lira, esposa e filhos, Eurico Sansoni de Lira, esposa e filho (ausentes), Guiomar Sansoni de Lira e João Leite Gabriel, esposa e filhos (ausentes), profundamente consternados com o desaparecimento de sua nunca esquecida mãe, sogra e avó, vêm convidar aos seus amigos para assistirem à missa que pelo eterno descanso de sua alma mandam celebrar no Convento de São Francisco, nesta Cidade, na proxima quinta-feira, 20 do corrente, às 8 horas.

Penhorados agradecem aos que comparecerem a êste ato de piedade cristã. (51616)

ANTONIO FERREIRA DA COSTA AZEVEDO (TENENTE)

30.º DIA

A Familia Costa Azevedo - viuva, filhos, genros, noras, netos, irmãos, cunhados e sobrinhos de ANTONIO FERREIRA DA COSTA AZEVEDO — convida os demais parentes e os amigos do seu inolvidavel e querido Chefe, para assistirem às missas que em sufragio de sua alma mahda celebrar na proxima quinta-feira, 20 do corrente, na Matriz de Catende às 8 horas e na Basilica do Carmo, às 8,30.

Agradece aos que comparecerem. (8008)

ANTONIO FERREIRA DA COSTA AZEVEDO (TENENTE)

30.º DIA

A Diretoria da Usina Catende S. A. convida os parentes e amigos do seu inesquecivel fundador e Superintendente Geral, ANTONIO FERREIRA DA COSTA AZEVEDO, para assistirem às missas que em sufragio de sua alma, serão rezadas na proxima quinta-feira, 20 do corrente, na Matriz de Catende às 8 horas e na Basilica do Carmo, às 8,30.

Agradece aos que comparecerem. (8008)

ANTONIO FERREIRA DA COSTA AZEVEDO (TENENTE)

30.º DIA

Os funcionarios e operarios da Usina Catende S. A., ainda profundamente compungidos com a morte do seu grande amigo e Chefe — ANTONIO FERREIRA DA COSTA AZEVEDO — convidam os parentes e amigos para assistirem às missas que em sufragio de sua alma, mandam celebrar na Matriz de Catende às 8 horas e na Basilica do Carmo às 8,30, na proxima quinta-feira, dia 20 do corrente.

Agradecem aos que comparecerem. (8008)

ANTONIO FERREIRA DA COSTA AZEVEDO (TENENTE)

30.º DIA

Os Diretores e funcionarios da Sociedade Nordestina de Comercio Ltda. convidam os parentes e amigos do seu inesquecivel fundador e Chefe — ANTONIO FERREIRA DA COSTA AZEVEDO, para assistirem às missas que em sufragio de sua alma, serão rezadas na proxima quinta-feira, 20 do corrente, na Matriz do Carmo, às 8,30 horas.

Agradecem aos que comparecerem. (8008)

ANTONIO FERREIRA DA COSTA AZEVEDO (TENENTE)

30.º DIA

Os Diretores e funcionarios de Novas Industrias Olinda S. A. convidam os parentes e amigos do seu inesquecivel fundador e Chefe — ANTONIO FERREIRA DA COSTA AZEVEDO, para assistirem às missas que em sufragio de sua alma, serão rezadas na proxima quinta-feira, 20 do corrente, na Basilica do Carmo, às 8,30 horas.

Agradecem aos que comparecerem. (8008)

ANTONIO FERREIRA DA COSTA AZEVEDO (TENENTE)

30.º DIA

Os Diretores e funcionarios de Fazendas Reunidas Santa Helena Ltda. convidam os parentes e amigos do seu inesquecivel fundador e Chefe — ANTONIO FERREIRA DA COSTA AZEVEDO, para assistirem à missa que em sufragio de sua alma, mandam rezar na proxima quinta-feira, 20 do corrente, na Matriz de Catende, às 8 horas.

Agradecem aos que comparecerem. (8008)

ANTONIO FERREIRA DA COSTA AZEVEDO (TENENTE)

30.º DIA

Os Diretores e funcionrios da Sociedade Agro-Pecuária Tamburi Ltda. convidam os parentes e amigos do seu inesquecivel fundador e Chefe — ANTONIO FERREIRA DA COSTA AZEVEDO, para assistirem à missa que em sufragio de sua alma, mandam celebrar na proxima quinta-feira, 20 do corrente, na Basilica do Carmo, às 8,30 horas.

Agradecem aos que comparecerem. (8008)

ANTONIO FERREIRA DA COSTA AZEVEDO (TENENTE)

30.º DIA

O Centro Operario de Cultura — Leão XIII — ainda profundamente consternado com a perda do seu fundador e grande benfeitor — ANTONIO FERREIRA DA COSTA AZEVEDO, convida os parentes e amigos para assistirem à missa que em sufragio de sua alma mandam rezar na Matriz de Catende, na proxima quinta-feira, dia 20, às 8 horas.

Agradece aos que comparecerem. (8008)

ANTONIO FERREIRA DA COSTA AZEVEDO (TENENTE)

30.º DIA

João Candido da Silva ainda profundamente compungido com a morte do seu grande amigo e chefe — ANTONIO FERREIRA DA COSTA AZEVEDO, convida os parentes e amigos para assistirem à missa que em sufragio de sua alma manda celebrar na Matriz de Catende, na proxima quinta-feira, dia 20, às 7 horas.

Agradece aos que comparecerem. (8008)

COLOCAÇÃO

Importante firma americana precisa de um funcionário muito ativo, que fale inglês, dando preferência a quem estiver enfronhado com o serviço de despacho de navios.

Carta de próprio punho indicando gráu de instrução, idade, experiência e ordenado que deseja, para Departamento Pessoal, Caixa Postal 242 — Recife (8007)

Pequenos anuncios

(Conclusão da 13.ª página)

AMA DE MENINO — Precisa-se à RUA DOS PIRES n.º 321. (51421)

AUXILIARES — Temos pedido urgente dos seguintes: 1 escriturario, rapaz ou senhorita, que tenha prática dos livros principais e seja bom datilografo, Cr$ 1.000,00; um pracista para venda de livros, de preferencia que tenha algum curso superior, Cr$ .. 1.000; uma datilografa que saiba bater em stencil, Cr$ 700; um chefe de importação e embarques, que tenha prática e conheça bem a praça, idade 30/35 anos, Cr$ .. 1.800. Tratar na ORGANIZAÇÃO COELHO, à RUA DO IMPERADOR n.º 235 — terreo.

CARPINA - PEDREIRO — Precisa-se de um, para trabalhar no interior, paga-se Cr$ 25,00 diario, com casa. A tratar à RUA SUCUPIRA n.º 635 — TEGIPIO'. (51477)

COZINHEIRA — Precisa-se de uma senhora idosa que saiba cozinhar. RUA IMPERIAL n.º 1046.

CERAMICO — Precisa-se de um ceramico que conheça bem fabricação de tubos e telhas e que tenha conhecimentos gerais de fornos e maquinismos. Escrever para CERAMICA, posta restante deste jornal, dizendo aptidões e ordenado desejado. (51521)

COZINHEIRA — Precisa-se de uma boa cozinheira que durma no emprego. Paga-se bem. RUA BENFICA n.º 973. MADALENA. (51579)

COZINHEIRA — Precisa-se de uma, que saiba cozinhar, de preferencia de côr. Tratar à RUA DA CONCORDIA n.º 490. (51622)

COZINHEIRA — Precisa-se de boa cozinheira para casa de familia. Exigem-se referencias. A tratar na AV. OLIVEIRA LIMA n.º 987. (51603)

COZINHEIRA — Precisa-se de uma experiente para familia de 4 pessoas. RUA HENRIQUE DIAS n.º 158 — BOA-VISTA. (51598)

EMPREGADOS PARA ESCRITORIO — Precisa-se de um correspondente, com redação propria e de um faturista. Cartas com referencias para ELECOSTA — Caixa Postal, 167 — RECIFE.

EMPREGADAS DOMESTICAS — Precisa-se de duas que sejam ativas, idade de 15 a 20 anos, para trabalhar para uma pequena familia sendo uma como ajudante de cozinheira e outra como arrumadeira, ordenado de Cr$ 120,00 a Cr$ 150,00, exige-se que não tenham compromissos, tratar à RUA SANTO ELIAS, 409 — ESPINHEIRO. (51546)

EMPREGADO — Precisa-se de um, que tenha pratica, para serviço de limpeza, em uma pensão, à RUA DO PAISSANDU' n.º 261 — BOA-VISTA. (51591)

IMPORTANTE firma desta praça precisa de um correspondente com redação própria e que seja tambem faturista. Cartas para a Caixa Postal, 491, indicando referencias, idade, estado civil e situação militar. (51525)

LAVADEIRA — Precisa-se de uma. RUA CONDE DA BOA VISTA n.º 1612. (7903)

LAVADEIRA — Precisa-se que saiba bem lavar para casa de duas pessoas. RUA REAL DA TORRE, 620. (8004)

PRECISAM-SE de rapazes para trabalhar, nesta praça, como vendedores de prestações com artigo de bôa saida e bôas condições especialmente pessoas que tenham pratica no ramo. A tratar com o sr. Isaac Elias na RUA DO SOSSEGO n.º 62 — diariamente — das 17 às 19 horas. (51601)

REPRESENTAÇÕES — Por motivos que serão explicados pessoalmente aos interessados, transfere-se uma bôa linha de representações, todas feitas nesta praça. Dá-se preferencia a quem ficar com os moveis, bem como outros objetos que representam valor. Tratar no EDIF. AO ANEL DE OURO — 3.º andar — sala 36 — das 18 às 20 horas, diariamente, com Silva. (7946)

SOCIO CAPITALISTA — Industria eletrica já instalada e em pleno funcionamento, precisa de um socio que disponha no minimo de Cr$ 100.000,00 (cem mil cruzeiros) para ampliação de seus negócios. Ramo garantido e criterioso, dá-se, como tambem se exige referencias. Dirigir-se à TRAVS. MARQUES DO HERVAL n.º 34 — 1.º andar — salas 3 e 4, procurar o sr. RIFF. (51383)

SOCIO CR$ 15.000,00 — Precisa-se urgente um socio com esta importancia, que queira progredir e goste de trabalho, serviço de escritorio e bem organizado, com bôa retirada mensal. Cartas neste jornal para Y. MONTEIRO. (51583)

STENO - DATI - CORRESPONDENTE — Em português, com redação própria e bons conhecimentos de inglês, atualmente trabalhando em importante Empresa, deseja mudar de emprego por motivos que serão oportunamente explicados. Conhece todos os serviços de escritorio e dá otimas referencias. Cartas para CAPAZ na posta restante deste jornal. (51478)

SRS. MORADORES DO ALTO DO MANDU, CASA AMARELA, QUE DESEJAREM COMPRAR OS SEUS TERRENOS ONDE SE ACHAM EDIFICADAS AS SUAS CASAS, PODEM PROCURAR O DR. ANTONIO RAMOS, A RUA DIARIO DE PERNAMBUCO, 38 - 1.º ANDAR, DIARIAMENTE DAS 14 AS 18 HORAS. (51624)

ALUGAM-SE

SALAS PARA ESCRITORIOS NO EDIFICIO "DUARTE COELHO"

para Médicos, Dentistas, Engenheiros, Advogados, Emprezas Diversas e Comerciais

Servidas por dois elevadores, com tomadas para telefones — Sanitários para homens e senhoras

ESPLENDIDA LOCALIZAÇÃO — MAGNIFICO ACABAMENTO

Informações com o Snr. Hermes na Imobiliária Recife Ltda.
Rua Vigário Tenório, 213 - 1.º andar — Fones 9198 - 9734 (7961)

ATENÇÃO

Casa de comodos recem-instalada aluga quartos com refeições a moças e rapazes. Na Capunga, à rua Joaquim Nabuco, 418 — Capunga. Quartos ventilados, com janelas gradeadas. Otimo lugar para estudantes de medicina. (7850)

FRANCINO FERREIRA CALDAS

7.º DIA

Matilde Camargo Caldas e filha, Sebastião Ferreira Caldas, esposa, filhos e netos, Joaquim Dias Correia, esposa, filhos e neto e Manoel Gouveia e filhos, convidam os seus parentes e amigos para assistirem à missa que mandam celebrar em sufragio da alma de seu saudoso esposo, pai, sogro, avô e bisavô FRANCINO FERREIRA CALDAS, na Igreja Conceição dos Militares, amanhã, 19 do corrente, às 7 1/2 horas.

Agradecem a todos que comparecerem a esse ato de caridade e fé cristã. (51604)

MARIA JOSÉ NEVES DE AZEVEDO

30.º DIA

José Azevedo, Odete Neves de Azevedo, Luiz da Silva Azevedo, convidam os seus parentes e amigos para assistirem à missa que mandam celebrar por alma de sua inesquecivel esposa, mãe e sogra MARIA JOSÉ NEVES DE AZEVEDO, às 7 horas do dia 19, quarta-feira, na Matriz da Piedade. Antecipadamente agradecem a todos que comparecerem a este ato de piedade cristã. (51607)

ros) para ampliação de seus negócios. Ramo garantido e criterioso, dá-se, como tambem se exige referencias. Dirigir-se à TRAVS. MARQUES DO HERVAL n.º 34 — 1.º andar — salas 3 e 4, procurar o sr. RIFF. (51383)

SOCIO CR$ 15.000,00 — Precisa-se urgente um socio com esta importancia, que queira progredir e goste de trabalho, serviço de escritorio e bem organizado, com bôa retirada mensal. Cartas neste jornal para Y. MONTEIRO. (51583)

STENO - DATI - CORRESPONDENTE — Em português, com redação própria e bons conhecimentos de inglês, atualmente trabalhando em importante Empresa, deseja mudar de emprego por motivos que serão oportunamente explicados. Conhece todos os serviços de escritorio e dá otimas referencias. Cartas para CAPAZ na posta restante deste jornal. (51478)

AUTOMOVEIS

AUTOMOVEL — Vendem-se 1 AMERICAR 1941, em estado de novo, 1 CHEVROLET 39, otimo, 1 CHEVROLET 1937, semi-novo, 1 BUICK 42, com 4 portas, 1 FORD 1938 de Luxe, 1 caminhonete FORD 1929, 2 caminhões CHEVROLET 39 e 41, todos por preços de oferta. Ver e tratar com GALVAO — IMPERIAL n.º 1032. Fone: 6788 (51520)

AUTOMOVEL — Vende-se um da afamada marca inglesa "RILEY", ultimo modelo, dois carburadores "TWIN S. U.", 100 H. P., 2 1/2 litros de cilindrada. Pneus faixa branca, motor amaciado 1.300 quilometros rodados. Tratar na "A PRIMAVERA", — das 14 às 18 horas.

AUTOMOVEL — Vende-se um OPEL SUPER SIX, com pintura e forro em bom estado, por preço de ocasião. Tratar à RUA DA ALEGRIA n.º 247. (5048)

BUICK ROADMASTER 1948 — Vende-se, semi-novo, côr verde, rodado somente na cidade, completamente equipado com radio, farolete, farol de estrada e rodagem faixa branca completamente nova. Preço Cr$ 100.000,00. Tratar com o sr. Leite — AVENIDA MARQUES DE OLINDA, 274 — terreo — fone 9317. (51556)

CARRO DKW — Vende-se o melhor de Pernambuco. Ver e experimentar para crer, na ESTRADA DOS REMEDIOS n.º 1780 — das 8 às 11 horas e na ESTRADA DAS UBAIS n.º 758. (51458)

CAMINHAO CHEVROLET 42 — De grande força e em perfeito estado de funcionamento, vende-se por preço de ocasião. Tratar com o sr. Carneiro, na GARAGE CENTRAL — RUA DA CONCORDIA n.º 520. (7759)

CAMINHONETE FORD 38 — Vende-se uma em bom estado de conservação, queima oleo 40 — 85 HP, rodagem semi-nova. Tratar diariamente, à RUA CONDE DA BOA-VISTA n.º 365 — das 14 às 17 horas. (51489)

CHEVROLET 40 — Vende-se um, em otimas condições. Tratar com Maciel — CONCORDIA n.º 334 — Relojoaria. (51623)

FORD 1929 — No 3.º andar do Palácio da Justiça, séde da Inspetoria Regional de Estatistica, precisa-se saber, com urgencia, preços e condições para compra de carros FORD, marca 29, nesta Capital. Os interessados podem se dirigir à referida Repartição, no horário das 8,30 às 11,30 e das 14 às 18 horas — diariamente. (7849)

FORD DE LUXE 1940 — 4 portas, pintura, forro e rodagens inteiramente novos; maquina retificada, oleo 30. Vende-se: Cr$. 43.000,00. A tratar à RUA DOS NAVEGANTES n.º 1507 — BOA-VIAGEM. (51304)

PLYMOUTH 1948 — Vende-se um, em perfeito estado, semi-novo, pintura nova. Preço Cr$ .. 80.000,00. Negocio urgente. Motivo viagem. Tratar com FERREIRA, fone 28.356. (51627)

STUDEBAKER — CHAMPION — R. DE LUXE — 9.48 — côr verde escuro, forro novo, pneus faixa branca, vende-se a tratar: HOSPICIO n.º 155 — fone 3124 e nos domingos RUA PEDRO HENRIQUE n.º 80. Tratar com Lemos. (7797)

VENDE-SE 1 CITROËN, em perfeito estado. GARAGE CONCORDIA — RUA DA CONCORDIA n.º 897 — Cr$ 40.000,00. (51571)

VENDE-SE um FORD 41. Um FORD 49. Um HUDSON 47, uma Marinete PACKARD para 10 passageiros 40, um DODGE 42, uma caminhonete FORD 29. A tratar na BOMBA ESSO — com Luiz — por trás de FRANCO FERREIRA. (51381)

VENDE-SE ou troca-se por um carro de passeio, de preferencia FORD, um caminhão marca GMC 1946, maquina queimando oleo 40, todo em perfeito estado de conservação. Tratar à RUA DIREITA n.º 747, com HELIO. (51566)

PIANOS

OFICINA HELENA RECONSTRUTORA — Pianos, Maquinas de Costura e Datilografia — Executa-se qualquer serviço em Pianos, como sejam: Reforma completa de seu maquinismo, afinação, limpeza de teclado, imunização e exterminação do bicho, verniz em serviços de madeira em geral, com material adaptado sobre as regras da tecnica moderna; tambem compramos, vendemos e consertamos, Pianos, Serafinas, Maquinas de Costura e Datilografia. OFICINA HELENA, à RUA DO HOSPICIO n.º 104 — BOA-VISTA — RECIFE — PERNAMBUCO. (7908)

PIANOS, Auto-Pianos, Serafina, etc., conserto em geral, autentico material, inovação da técnica moderna pelo sistema "Leana-H-Tan", pelo já credenciado profissional Natanael Pessoa — RUA DA CONCORDIA n.º 856. (482559)

PIANO ALEMÃO — Vende-se um de cordas cruzadas, marca RITTER, em perfeito estado de conservação. Ver e tratar na VILA ARMANDO CAMPELO, à rua Julião Neto n.º 511 — ENCRUZILHADA. (51546)

PIANO — Vede-se um Inglês, marca PHILIPS, cêpo de metal, côr clara, 88 teclas, cordas cruzadas, otima sonoridade, teclado de marfim. Ver e tratar à RUA DO SOSSEGO n.º 591 — BOA-VISTA. (51549)

PIANO — Vende-se um, bem conservado. Preço comodo. RUA LAURINDO LEAO n.º 77 — VILA UCHOA — BARRO. (51660)

VENDE-SE um piano alemão, cêpo de metal e cordas cruzadas. Tratar na RUA DO NOGUEIRA n.º 133 — SÃO JOSE'. (7849)

ESCOLAS E CURSOS

CURSO intensivo de taquigrafia parlamentar em 12 meses, comercial em seis. Garante-se absoluto êxito. Ensinam-se Inglês, Matemática e Datilografia. PROF. H. J. CARVALHO, com longo estágio nos Estados Unidos. RUA DA SAUDADE n.º 71. (51128)

CURSOS — VESTIBULARES, CURSO PERNAMBUCANO — Preparatorios para: ENGENHARIA, MEDICINA, QUIMICA e AGRONOMIA. Corpo docente formado por catedraticos, livres docentes e assistentes de nossas escolas superiores. Turmas limitadas. Informações e matriculas das 8 às 11 e das 15 às 18 horas. RUA RIACHUELO n.º 309 — 1.º andar — esquina Hospicio.

INSTITUTO D. PEDRO II — Estabelecimento de Ensino Modelar — DIURNO — Jardim da Infancia — Primrário — Admissão — NOTURNO — Datilografia — Correspondencia — Contabilidade — Materias Avulsas — Preparo de Candidatos a Concurso do Banco do Brasil. Professorado de Idoneidade e capacidade comprovadas. REAL DA TORRE n.º 375 — MADALENA.

PROFESSORA DE PIANO — Tratar à RUA JUNDIA', 92 — bairro da TAMARINEIRA — diariamente. (51502)

MEDICAMENTOS

ASMATICOS — Não vos esqueçais de que o ELIXIR ANTI-ASMATICO DO DR. CONSTANCIO PONTUAL é destinado ao tratamento da asma e de bronquite asmatica. Atenua os acessos e dá alivio imediato ao doente. Produto CICERO DINIZ — RECIFE. (5416)

COLICAS — No estomago, embaraço gástrico, digestões dificeis. Use o ALCOOLATO DE CARICA MELISSA. Produto CICERO DINIZ — RECIFE. (5416)

CAJURUBEBA — SIFILIS E REUMATISMO — Use o mais energico e eficiente depurativo — CAJURUBEBA. Produto CICERO DINIZ — RECIFE. (5416)

DOENÇAS DOS OLHOS — LEITE OFTALMICO — No tratamento da conjuntivite simples, produzida pela poeira, calor ou luz excessiva. Seu uso traz alivio imediato. Produto CICERO DINIZ — RECIFE. (5416)

DOENÇAS DO FIGADO — Use BOLDINIZ, no tratamento da calculose biliar, colicas hepaticas e suas complicações. Formula do dr. Simões Barbosa. Produto CICERO DINIZ — RECIFE. (5416)

EMPACHAMENTOS — Dores de estomago e enxaqueca, digestões dificeis, gazes e azias, cedem logo com o uso do ALCOOLATO DE CARICA MELISSA. Produto CICERO DINIZ — RECIFE. (5416)

ESTA' ENFRAQUECIDO E MAGRO? — Use o ELIXIR DE NOZ DE KOLA estimulante do sistema muscular, perda de memoria e cansaço cerebral. Util aos estudantes em vespera de exames. Produto CICERO DINIZ — RECIFE. (5416)

FALTA DE APETITE — Nauseas e vomitos, depois das refeições, dispepsias e atonias nervosas. Use o VINHO DE GENCIANA E CALUMBA COMPOSTO. Produto CICERO DINIZ — RECIFE. (5416)

MUSCOTONICO — Tonico do cerebro. Tonico dos musculos. Tonico dos nervos. Fraqueza geral, falta de apetite, neurastenia e perda de fosfatos. Produto CICERO DINIZ — RECIFE. (5416)

DRA. LUIZA ARCOVERDE

(Curso de especialização no sul do País)
DOENÇAS DE SENHORAS - PARTOS - ONDAS CURTAS
Cons: Ed. Sulacap - Sala 110 - 1.º and. - De 15,30 às 18 horas diariamente. (51079)

NÃO DEIXE SEU FILHINHO TOSSIR — Dê o XAROPE TOLUGLINDELIA, medicamento eficaz e unico para uso das crianças. Produto CICERO DINIZ — RECIFE. (5416)

PEQUENO RESFRIADO HOJE — Pode ser a ... grande tesfa pulmonar. Use sem perda de tempo o XAROPE DE ALHO DO MATO E URUCU' simples ou creosotado. Produto CICERO DINIZ — RECIFE. (5416)

QUER ENGORDAR? — Use o ELIXIR DE NOZ DE KOLA, grande reconstituinte, poderoso regenerador das forças vitais, fortificante do sistema muscular e estimulante das funções intelectuais; é um excelente criador de gueza de memoria, perda de apetites para as senhoras gravidas e fracas, debilidade organica, fraqueza, esquecimento, etc. Todos os estudantes em vesperas dos exames precisam fazer uso constante do ELIZIR DE NOZ DE KOLA, o salutar calmante dos nervos, pois encontram nele o tonico do cerebro restituindo. Produto CICERO DINIZ. (5416)

CARDAS — Panos pretos do rosto e dos braços, espinhas e cravos. Use o CREME CICERO DINIZ. A' venda nas farmacias e armarinhos de miudezas. (5416)

UM CONSELHO AMIGO — TOSSE? — Não se descuide. Tome imediatamente o XAROPE DE ALHO DO MATO E URUCU' simples ou creosotado, usado há mais de 70 anos com prodigiosos resultados nas torres, rouquidões e catarros nos pulmões. Produto CICERO DINIZ — RECIFE. (5416)

XAROPE DE MULUNGU BROMURETADO — Acalma os doentes agitados, combate as insonias, mau humor e as excitações nervosas. Não deprime. Produto CICERO DINIZ — DINIZ. (5416)

DIVERSOS

A TABELA OFICIAL DA MOVELARIA ALIADA — Remarcação de preços — Oportunidade para os noivos — Uma lama ... tente "faixa-azul": Cr$ 68,00 uma cadeira tipo "Gerdau"; Cr$ 350,00 uma cristaleira "Carioca"; Cr$ 180,00 um porta-chapéu; Cr$ 2.500,00 uma linda sala de jantar de imbuia com 9 peças; Cr$. 2.700,00 um completo dormitorio conjugal de imbuia trabalhada, com 6 peças; Cr$ 450,00 um otimo guarda-roupa com espelho; Cr$ 270,00 uma comoda em madeira de lei; Cr$ ..... uma cama Patente para casal com 12 molas "faixa-azul"; Cr$ 850,00 um fino grupo 125,00 uma especial cadeira de balanço de vime; Cr$ 280,00 um buestufado de veludo de seda; Cr$. reau; Cr$ 650,00 uma moderna cama de imbuia com lastro especial de 16 molas; Cr$ 1.500,00 um dormitorio conjugal com 5 peças; Cr$ 290,00 um otimo pertiqueiro em madeira de lei; Cr$ 250,00 uma mesa para jantar de 1 coluna; Cr$ 290,00 uma especial estante para livros; Cr$ 280,00 uma penteadeira em madeira de lei; Cr$ .... 750,00 um finissimo guarda-roupa de imbuia; Cr$ 320,00 um grupo de vime com 4 peças; Cr$ 700,00 um buffet de imbuia; Cr$ 48,00 uma cadeira "Paulista" Cr$ 75,00 uma cadeira Gerdau" legitima; Cr$ 75,00 uma mesa para filtro com granito, etc. Peça na ALIADA uma tabela completa de preços. E por preços nunca vistos verdadeiramente baixos, temos em deposito gigantesco estoque de camas "Patente", cadeiras "Gerdau" de todos os tipos e cadeiras para terraços e para crianças, veludos, damascos e puxadores de metal e galalite importados do sul, diretamente para a MOVELARIA ALIADA, da RUA DO LIVRAMENTO n.º 25 — RECIFE. Entrega imediata, moveis NOVOS, preço FIXO e à VISTA. Ouça diariamente, às 12,50, no Rádio Jornal do Comercio, o programa da ALIADA e compre um guarda-roupa de duas portas em madeira de lei por apenas 450 cruzeiros. Recorte este anuncio e depois de efetuar sua compra, apresente-o, que receberá uma agradavel surpresa. (45984)

A São Judas Tadeu o meu profundo reconhecimento, por uma grande graça alcançada. A. F. (8005)

AGRADEÇO a D. Vital uma graça alcançada por Alaide Pessia de Sousa. Residente nesta cidade. (51617)

AOS proprietarios de Serraria e Movelaria. Vende-se uma maquina nova para rolliçar todos os tipos de madeira desde 1/2" a 2 1/2", como madeira de cama patente. Tratar à RUA DO FOGO n.º 170 — RECIFE. (51559)

ATENÇÃO — ESQUADRIAS DE MADEIRA — Vende-se um aparelho para furar montantes de venezianas (adaptavel à furadeiras), com capacidade assombrosa, em ligeireza e eficiencia, a maquina está completamente nova e por preço baratissimo. Tratar à RUA DUARTE COELHO, 261 — OLINDA.

ALTO-FALANTES de 5", 6", 8" e 10"; conjuntos p/montagem de radios e amplificadores, caixas, transformadores, valvulas e bobinas p/valvulas 6A8, 6SA7, 12SA7 e 1A7 — CASA INGLESA, à RUA DA CONCORDIA n.º 166. Fone: 7355. (7898)

BLUSAS — Acaba de receber diretamente de Fortaleza um bonito sortimento em Cambraia de Linho, Opala, Organdi, Voile a preços sem competidor. A CASA DAS BLUSAS — AVENIDA MANOEL BORBA, 90. Fone: 4096. (51576)

CASQUINHAS — Bolos, croquete de camarão, aceitam-se encomendas. Tratar à RUA IMPERIAL n.º 1068. Fone 6946 (5272)

CAVALO PURO SANGUE — Vende-se um que tendo sido retirado de corridas presta-se para sêla ou reprodutor. E' um lindo animal. Preço Cr$ 4.000,00. Informações na séde do Jockey Club, à RUA CARLOS GOMES n.º 300. Fone: 3749 (51626)

CONSERTOS em refrigeradores domésticos e comerciais; peças e gás, para refrigeração, só na CASA INGLESA — RUA DA CONCORDIA n.º 166. Fone 7355. (7898)

CARRINHOS DE MÃO E PÁ DE CAVALO — Inteiramente metalicos, extra-fortes e de esmerado acabamento. Recebidos diretamente dos fabricantes e vendidos a preços razoaveis. Verifiquem o nosso estoque antes de qualquer aquisição CASA RURAL — SCHENKER, RODRIGUES & CIA. — RUA DA CONCORDIA nº 333 — Fone 7622.

CARTEIRA DE ESTRANGEIRO DESAPARECIDA — Tendo desaparecido a Carteira de Estrangeiro — registro n.º 6419 — identidade n.º 217.339 — de Aleck George Stacey, pede-se a quem, por acaso, tenha encontrado-a devolvê-la ao seu portador na Avenida Rosa e Silva n.º 1899 ou na WESTERN TELEGRAPH CO. LTD. — sendo gratificado pelo especial serviço prestado. (51618)

COMPRE A VISTA E PAGUE PELO CREDIARIO — Linhos, Tropicais, Casemiras, RADIOS, Relogios, Fogões, Baterias de Aluminio, Cofres, Maquinas de Escrever Smith Corona, Roial, semi-portateis e Everest carro 12. LEON GUEDES CORRÊA — IMPERADOR, 482 — 1.º andar — RECIFE. Peçam informações. Fone: .. 7016. (51573)

DECLARAÇÃO DO IMPOSTO DE RENDA? Procure o Contabilista, Lucas Soares Cardoso — EDIF. ARNALDO BASTOS — 4º andar — sala 49 — AVENIDA GUARARAPES, 210. (51552)

ESPINHAS, INPINGEM, ECZEMAS — Resultado prodigioso, com a POMADA BRUGGEMANN. (47062)

MANCAIS E ROLAMENTOS INDUSTRIAIS — Soc. Mecanica do Nordeste Ltda. RUA DA PALMA n.º 409. Fone 6360.

MOVEIS — DA FABRICA AO CONSUMIDOR — FAÇA UMA EXPERIENCIA QUE ESTA LHE SERA' VALIOSA — Dormitorios com 5 peças desde Cr$ 1.960 — Salas de jantar com 9 peças desde Cr$ 2.375 — Salas de visita com 4 peças desde Cr$ 750 — Guarda-roupa de imbuia com espelho interno desde Cr$ 530 — Cristaleiras "CARIOCA" desde Cr$ 320 — Mesas de jantar de coluna desde Cr$ 275 — Cadeiras de nossa fabricação por Cr$ 59 — Dispomos de gigantesco "STOCK", de mobilias de estilo e LUXO — Aceitamos encomendas — Stock para pronta entrega — Preços especiais para revendedores, etc. "FABRICA DE MOVEIS RECIFE" — RUA IMPERIAL, 243 (Praça Sergio Loreto). (51384)

MOEDA DE COBRE — De 1753, vendo, tratar pelo telefone .. 4081, com NELSON. (51555)

O SALÃO BOA-VISTA — Faz uma permanente, base de oleo por Cr$ 20,00, um corte Cr$ 5,00, manicure 5,00 e alisamento com pomada preta Cr$ 20,00. SALÃO BOA-VISTA — RUA DA MATRIZ n.º 58 — bem pertinho da Praça Maciel Pinheiro. (51508)

DOMADA BRUGGEMANN — Resultados positivos no tratamento de feridas, etc. (47062)

PLISSÉ SOLEIL — Executa-se com perfeição qualquer modelo, à RUA S. GONÇALO n.º 76 — BOA-VISTA, fone 2067. (51575)

CUORES FETIDOS — Pomada Bruggemann. (47062)

TARTARUGA — Na TARTARUGA PERNAMBUCANA, situada à RUA NOVA n.º 163, anexa à Sapataria Astréia, V. S. encontrará os mais lindos objetos em tartaruga, por preço de fábrica. (51219)

UMA graça alcançada a São Judas Tadeu.
DEBORA DE SOUZA.
Recife, 18/4/1950. (51600)

VENDE-SE — Otima maquina fotografica 13x18, lente dupla, obturador automatico, tripé, 4 chassis duplos e mais accessorios. Informações: RUA BARAO DE S. BORJA, 75 — RECIFE. (51608)

VENDE-SE uma radiola PHILCO — Uma sala de jantar com 8 peças — um fogão BERTA n.º 3 — duas camas de casal — uma mesa de centro e um guarda-roupa. Preço de ocasião. A tratar na RUA DR. PARENTE VIANA n.º 63 — CASA AMARELA. (51615)

VENDEM-SE pelo crediario, radios, joias, bicicletas, lichas, maquinas de datilografia, fogões, enceradeiras, etc. Faz-se transferencias de terrenos da cidade Operaria do ISURA. Tratar com Nestor ou Soares — EDIF. ARNALDO BASTOS — 4.º andar — sala 49 — AVENIDA GUARARAPES, 210. (51552)

VENDE-SE — 1 radio Pan American Tropical com 7 valvulas com adaptação para pick-up. Preço Cr$ 2.300,00. Tratar à RUA ALECRIM, 258 (51538)

VENDE-SE por motivo de viagem, 1 quarto de casal, 1 sala de jantar, 1 piano alemão e 1 estante (tudo semi-novo). A tratar à AVENIDA RIO DOCE n.º 811 — OLINDA — BAIRRO NOVO. (51517)

VENDEM-SE dois belissimos lustres de cristal, sendo um com cinco braços e outro com quatro. A tratar na RUA DAS GRAÇAS n.º 182 — das 2 às 4 horas da tarde. (7716)

VITRINAS — Vendem-se duas em otimo estado, procurar Lira à RUA DA IMPERATRIZ n.º 246.

LLOYD BRASILEIRO

(PATRIMONIO NACIONAL)

Agente: ANTONIO ALVES DE FREITAS SOBRINHO — Rua da Moeda n. 122 (Edificio Próprio) — Recife

TELEFONES: Gerencia e Informações — 9652, — : Passagens, Fretes e Faltas & Avarias — 9261

NORTE

"GOIAZ LOIDE" (CARGUEIRO) — No porto atracado no armazem 9, sairá hoje ás 18 horas, para: Fortaleza, Belem, Santarem, Obidos, Parintins, Itacoatiara e Manaus.

"JANGADEIRO" (CARGUEIRO) — No porto atracado no armazem 13, sairá hoje ás 23 horas, para: Natal e Cabedelo.

"COMANDANTE RIPER" (PAQUETE) Esperado hoje, ás 7 horas, para: Cabedelo e Natal.

"RIO OIAPOQUE" (CARGUEIRO) — Esperado no dia 21, para: Cabedelo, Natal, Aracati, Fortaleza, Belem, Santarem, Obidos, Parintins, Itacoatiara e Manaus.

"SANTAZEM" (PAQUETE) Esperado dia 20, para Fortaleza, S. Luiz e Belem.

SUL

"RAUL SOARES" (PAQUETE) Esperado hoje, para: Salvador, Rio e Santos.

"RIO AMAZONAS" (CARGUEIRO) — Esperado no dia 25, para: Salvador, Rio e Santos.

"ASCANIO COELHO" (CARGUEIRO) — Esperado no dia 22, para: Salvador, Vitoria, Rio, Santos, Rio Grande, Pelotas e Porto Alegre.

LINHAS TRANSATLANTICAS

"D. PEDRO II" (PAQUETE) Esperado no dia 24, para: TENERIFE, LISBOA, GENOVA e NAPOLES

"LOIDE HAITI" (CARGUEIRO) Esperado dia 20, para: CABEDELO, TENERIFE, LIVERPOOL, HAVRE, ANTUERPIA, ROTERDAM e HAMBURGO.

"LOIDE VENEZUELA" (CARGUEIRO) Esperado no dia 20, para: RIO e SANTOS.

HOJE PARQUE

Sessões continuas a 1,30 — 3,30 — [illegible] — 7,30 — 9,30

2.ª SEMANA de EXIBIÇÃO

A ATLANTIDA apresenta: OSCARITO

Grande Othelo, Modesto de Souza, Cuquita Carballo na comedia da U. C. B.

CARNAVAL no FOGO

A Seguir: LABIOS que ESCRAVISAM

MODERNO — Quinta FEIRA — BOA VISTA

Um filme que jamais se apagará da memória dos que tenham a sorte de vê-lo!

A Warner Bros apresenta: Admundo O'BRIEN e Robert STACK — em —

SANGUE, SUOR e LAGRIMA

Hoje — 1,30 — 3,30 — 5,30 — 7,30 — 9,30 — Simultaneamente no B. VISTA

Fredric MARCH em PIEDADE HOMICIDA

HOJE — no — ART-PALACIO

HOJE: 13 - 15 - 17 - 19 - 21 Hs.

A MAIS ESPANTOSA AVENTURA JÁ LEVADA A TELA, COM UM GORILA DESCOMUNAL!

TERRY MOORE — BEN JOHNSON no sensacional drama

"MONSTRO DE UM MUNDO PERDIDO"

Realização de JOHN FORD e MERIAN C. COOPER

Filme da RKO-RADIO — Imp. 10 anos

SEGUNDA-FEIRA — O GRANDE MUSICAL "FOLIAS NA OPERA"

Filme italiano, dist. pela ART-FILMS

TRIANON

Sessões ás 13 - 15 - 17 - 19 - 21 Hs.

SEU CORAÇÃO RECUSAVA SEGUIR OS DITAMES DO DEVER!

UM DRAMA INFLAMAVEL... DE AMOR... CRIME E ODIO...

RAY MILLAND - FLORENCE MARLY no emocionante filme

"ENQUANTO A MORTE ESPERA"

Filme da PARAMOUNT

DOMINGO — ÁS 10 HORAS — (RKO-RADIO) "NO CORAÇÃO DO OESTE"

SEGUNDA-FEIRA — O FILME RKO-RADIO "NO CORAÇÃO DO OESTE".

COMPANHIA NACIONAL DE NAVEGAÇÃO COSTEIRA

(PATRIMONIO NACIONAL)

VAPORES PARA O SUL

IMAGUIRE (Passageiro) — Esperado dos portos do norte no dia 14, sairá para: Maceió, Salvador, Rio, Santos, Rio Grande e Porto Alegre.

VAPORES PARA O NORTE

ARATIMBÓ (Passageiro) — No porto atracado no armazem n. 11, sairá para: Cabedelo e Natal.

ITANAGE (Cargueiro) — Esperado dos portos do sul no dia 16, sairá para: Cabedelo.

INFORMAÇÕES COM O AGENTE EDWALDO B. NEVES BAPTISTA

Avenida Alfredo Lisboa — RUA COSTEIRA — Telefone 9214 — Secção de Fretes

Para os vossos seguros MARITIMOS e TERRESTRES dai preferencia a COMPANHIA LLOYD SUL AMERICANO — Informações com o agente JOSÉ SICUPIRA — Edificio Costeira — 9607

Comercio - Economia - Finanças - Produção

BOA VIAGEM

A praia da Boa Viagem é das mais pitorescas do Brasil. E' um recanto agradavel para passarmos alguns dias tranquilos de verão, corpo ao sol e uma vez ou outra jogá-lo ás águas do mar.

O industrial Dias Lins tenciona construir, no local onde foi o Casino da Boa Viagem, um hotel de alto luxo e conforto. E' uma iniciativa louvável que muito enriquecerá o nosso urbanismo e colaborará no aumento da receita do Estado, não somente no recebimento de impostos, mas pela entrada de dinheiro de outros Estados. Será, não resta a menor duvida, um incentivo para a pratica do turismo inter-estadual.

O turismo é uma boa fonte de renda. E' uma exportação teórica — a mercadoria é consumida dentro do próprio Estado, sendo geralmente serviços prestados — e importação clara e evidente de dinheiro. Agora mesmo, neste Ano Santo, os peregrinos não irão somente á Cidade Eterna, mas a quase toda Italia e paises limitrofes. Quanto dinheiro não entrará naquela sena européia? Ninguem sabe...

Sendo o Brasil um país cheio de atrações para o turista estrangeiro a sua pratica quase não é realisada. Recife tem os seus encantos. Há necessidade que sejam propagados. Desse modo teremos turistas, não somente dos Estados vizinhos, mas de outros paises também. Muita gente não vai olhar as ruinas de um castelo qualquer, na Baviera? Atraida por que? Pela história e publicidade eficiente. Por que não fazemos o mesmo com os nossos pontos históricos? Recife tem tanta coisa para ser vista!

A iniciativa do industrial Dias Lins merece o apôio de todos nós. Que a sua atitude seja imitada e não fique somente no periodo de planejamento, seja executada e se transforme numa realidade. Depois do seu hotel ficar pronto e com muita afluencia, outros seguirão seus passos e noutros pontos pitorescos erguerão novos edificios imponentes. Novos bons hoteis surgirão. E vejam bem, depois do Grande Hotel, onde podemos nos hospedar? Em lugar algum. Depois do hotel do Cais de Santa Rita, não possuimos um unico lugar que mereça a preferência de alguem que goste de higiene.

Recife é uma cidade sem hoteis. A iniciativa de Dias Lins mesmo ser continuada pelos que desejam o melhoramento desta cidade. E' uma atitude arrojada, mas que será vitoriosa. Necessidade de bons hoteis temos demais. Felizmente, alguem se lembrou disso... — B.

O BANCO MUNDIAL PODERA' FAZER MAIS EMPRESTIMOS

WASHINGTON (USIS) — O Reino Unido e o Canadá concordaram em permitir que o Banco Internacional de Reconstrução e Desenvolvimento empregasse maior propôrção de seu capital, investido no Banco, para fins de emprestimo, segundo a opinião de Eugene R. Black, presidente do Banco Internacional.

Black declarou, numa conferência á imprensa, que a Grã-Bretanha concordou no emprego de um milhão de libras, da parte correspondente á sua subscrição ao capital do Banco, para operações de emprestimo. Disse ainda que o Canadá fez um acordo semelhante colocando á disposição do Banco, para o mesmo fim, uma soma equivalente a dois milhões de dolares canadenses. Ambos os acôrdos se seguiram a autorizações prévias.

Black elogiou a tendencia encorajadora existente no momento, entre as nações-membro do Banco, para aumentar seus esforços em tornar seus padrões monetários capazes a operações de emprestimo. — C.

CAMARA SINDICAL

Pregão realizado no dia 17 de abril de 1950.

Apolices federais:	
Uniformisadas, 5 % comprador	670,00
Vendedor	710,00
Diversas Emissões, 5 % comprador	670,00
Vendedor	700,00
Ao Portador, 5 % comprador	690,00
Apolices estaduais:	
Nominativas, 7 % comprador	700,00
Vendedor	720,00
Ao portador, 7 %, vendedor	700,00
Vendedor	725,00
Premiavéis v/n Cr$ 100,00 5 % — comprador	45,00
Ações de Bancos:	
Banco Auxiliar do Comercio de v/n de 200,00, comprador	200,00
Banco do Povo S/A de v/n de Cr$ 200,00 — comprador	200,00
Banco Central de Pernambuco de v/n de Cr$ 100,00 — comprador	100,00
Banco Comercio e Industria de v/n de Cr$ 30,00 comprador	40,00
Vendedor	50,00
Banco Mercantil do v/n de Cr$ 40,00, comprador	40,00
Banco Industrial de Pernambuco v/n 1.000,00 comprador	1.000,00

MERCADO DE GENEROS

Cotação oficial de generos no dia 13 de abril de 1950.

Açucar refinado, 1.ª (60 ks.)	165,00
Açucar usina, 1.ª	175,00
Açucar cristal	150,00
Açucar demerara	138,00
Açucar somenos (15 ks.)	36,20
Açucar mascavo	32,50
Alcool puro 42° litro	1,00
Algodão sertão (tipo 5)	215,00
Algodão sertão tipo 4	225,00
Algodão Mata tipo 5	175,00
Algodão Mata, tipo 4	185,00
Bagas de Mamona (15 ks.)	27,00
Café em caroço (15 ks.)	183,75
Caroço de algodão (15 ks.)	12,50
Farinha de Mandioca, 50 ks.	80,00 a 100,00
Feijão preto, (60 ks.)	140,00 a 150,00
Feijão Mulatinho (60 ks.)	170,00 a 180,00
Fibra de Caroá, quilo	4,70
Milho (60 ks.)	65,00 a 68,00

NOTICIAS DO RIO

CAMBIO

Abriu, ontem, o mercado de cambio em posição estavel e com as taxas inalteradas. O Banco do Brasil vendia a libra a Cr$ 52,4160 e dolar a Cr$ 18,72 e comprava a Cr$ 51,4840 e a Cr$ 18,38, respectivamente.

Assim fechou inalterado.

O BANCO DO BRASIL AFIXOU AS SEGUINTES TAXAS

A' vista	Vend.	Compr.
Libra	52,4160	51,4840
Franco suiço	4,3957	4,2907
Peso uruguaio	7,1044	6,3562
Peso argentino	2,0846	2,0100
Franco Belga	0,3778	0,3649
Escudo	0,6572	0,6334
Coroa sueca	3,6209	3,5351
Coroa dinamarquesa	2,7352	2,6168
Florim	4,9140	4,8247
Coroa Tchecoslovaca	0,3744	0,3676
Peso boliviano	0,4457	—
Dolar	18,72	18,38
Peseta	1,7020	—
Sol (Peru)	2,88	—

OURO FINO

O Banco do Brasil comprou, ontem a grama de ouro fino na base de 1.000 por 1.000, em barra ou amoedado, ao preço de Cr$ 20,7176.

AÇUCAR

Reguiou, ainda ontem, esse mercado, sustentado e com os preços inalterados.

Cotações por 60 quilos

Cristal amarelo	177,50
Branco cristal	193,00
Mascavo	161,00
Mascavinho	172,00

ALGODÃO

Ontem, o mercado deste produto funcionou estavel e com os preços inalterados.

Cotações por 10 quilos

FIBRA LONGA	
Serido:	
Tipo 3	135,00 a 137,00
Tipo 4	130,00 a 132,00
FIBRA MEDIA	
Sertão:	
Tipo 4	172,00 a 174,00
Tipo 5	155,00 a 157,00
Ceará:	
Tipo 4	162,00 a 164,00
Tipo 5	153,00 a 155,00
FIBRA CURTA	
Mata:	
Tipo 4	130,00 a 132,00
Tipo 5	Nominal
Paulista:	
Tipo	Nominal
Tipo 5	138,00 a 140,00

Atos do Governo Estadual

(Conclusão da 4.ª página)

efetivo, o cargo de continuo, padrão "C", da Faculade Estadual de Fisolofia, ficando dispensado das funções que atualmente exerce;

nomeando Severino Claudina da Silva para exercer, em caráter efetivo, o cargo de servente, padrão "B", da Faculdade Estadual de Filosofia;

transferindo o cabo da Policia Militar de Pernambuco, Durval David da Silva do cargo de comissário de policia de Cimbres, do municipio de Pesqueira para igual cargo na vila de Jataúba, do municipio de Brejo da Madre Deus, e deste para aquele o cabo da mesma milicia Joaquim Freire da Silva, ficando sem efeito o ato n. 1143 de 13 do corrente;

nomeando o cabo da Policia Militar de Pernambuco, Laudelino Rocha de Carvalho para exercer o cargo de comissário de policia de Pinto Ribeiro, recentemente criado no municipio da Sertania;

exonerando o sargento reformado da Policia Militar de Pernambuco, Luiz Gonzaga de Aguiar do cargo de suplente de delegado de policia do municipio de Ipojuca, por já ter sido o mesmo, pelo ato n. 1086, de 4 do corrente, nomeado para exercer o cargo de delegado de policia do municipio de Serinhãem;

nomeando Antonio Bezerra Costa para exercer o cargo de suplente de delegado de policia do municipio de Ipojuca, atualmente vago, ficando o mesmo exonerado do cargo de comissário de policia da cidade desse mesmo municipio;

nomeando o cabo da Policia Militar, Euclides Cavalcanti Novais, para exercer o cargo de comissário de policia de Bomba, do municipio de Ouricuri, atualmente vago;

nomeando o cabo da Policia Militar, José Rufino Caetano, para exercer o cargo de comissário de policia de Chã de Sapé, do municipio de Goiana, ficando exonerado o atual, Diogo Rabelo de Albuquerque;

transferindo o cabo da Policia Militar de Pernambuco, Antônio Pedro do Nascimento, do cargo de comissário de policia de Jatiúca, do municipio de Triunfo para identico cargo de Claranã, do municipio de Bodocó, atualmente vago;

nomeando o cabo da Policia Militar de Pernambuco, Sebastião Corrêa Brasil para exercer o cargo de comissário de policia de Mundo Novo, do municipio de São José do Egito, atualmente vago;

designando o guarda civil, padrão "A", Claudio Correia de Arruda, para exercer, interinamente igual cargo, padrão "E", na vaga de Albertino José da Costa Cousseiro que foi aposentado, nomeando para exercer, interinamente, o de guarda civil, padrão "A", durante o impedimento daquele, José Dino da Silva, servindo o designado com o seu titulo devidamente apostilado;

nomeando Maria Isabel Bezerra da Silva para exercer o cargo de parteira, padrão "F", da Maternidade dos Afogados, no impedimento de Maria Julia de Melo, que se encontra licenciada, com os proventos da aposentadoria;

nomeando Pompeu Nunes da Silva para exercer o cargo de auxiliar de escrita, padrão "C", do Departamento de Assistencia Hospitalar, na vaga de José Honorio de Farias, que foi transferido para outro cargo, contando-se o seu exercicio de 10 do corrente mês;

exonerando, a pedido, Paulo Dias de Oliveira, do cargo de academico interno, padrão "B", do Sanatório Otávio de Freitas;

nomeando Glaura Mendes, para exercer, interinamente, o cargo de enfermeira, padrão "B", do Sanatório Otávio de Freitas, ficando exonerada do mesmo cargo, a pedido, Rosália Gonçalves de Lima;

nomeando Julio Soares de Oliveira, Sebastião Galdino da Costa e Sebastião Batista Bezerra para exercerem o cargo de servente, padrão "B", do Serviço de Pronto Socorro, ficando exonerados Waldemar Osmundo do Rego Barros, Altino de Freitas Bulcão e José Higino Barbosa, a pedido, visto terem sido admitidos para outras funções;

abrindo um crédito especial na importancia de Cr$ 5.000,00 (cinco mil cruzeiros), em cumprimento á Lei 557, de 25-7-48;

destinando a quantia de quatro milhões e duzentos mil cruzeiros (Cr$ 4.200.000,00), para aquisição das propriedades necessárias á instalação de estações de fruticultura no litoral, fundação de uma Estação Experimental do Agreste, criação de uma séde de fomento em Gravatá e ampliação das áreas atualmente ocupadas pelas fazendas de criação do Estado, no Limoeiro, em Arcoverde, em Garanhuns e nos postos de monta de Caruaru e dos Bezerros, nos termos da autorização contida na lei n. 802, de 10 de março do corrente ano, devendo as parcelas entregues ser escrituradas nos registros da execução orçamentária como verba de despesa;

autorizando o quimico industrial Guilherme Martins de Almeida, professor, padrão "O", da 6.ª cadeira, da Escola de Quimica de Pernambuco — Quimica Organica Aciclica, a se ausentar do Estado pelo prazo de 30 (trinta) dias, sem os vencimentos de seu cargo, e designando para substitui-lo, sem prejuizo de suas funções, o professor, padrão "O", da 7.ª cadeira — Quimica Organica Ciclica, Mario Alcoforado Gesteira.

O governador do Estado recebeu o seguinte telegrama:

De Rio: "Tenho honra comunicar vossencia assumi presidencia Secção Distrito Federal Partido Social Democrático, onde envidarei todos esforços sentido nossos elevados principios partidários continuem impondo vida publica brasileira, orientação vitoriosamente iniciada nosso eminente chefe presidente Eurico Gaspar Dutra. Cordiais saudações. (a) Angelo Mendes de Morais — prefeito do Distrito Federal".

SECRETARIA DA FAZENDA

A Secretaria da Fazenda expediu, para a Diretoria da Despesa as seguintes ordens de pagamento, correspondentes a exercicios findos:

LETRA "M" — 464 — Manoel Augusto de Siqueira; 465 — Milton Ferreira da Silva Neves; 466 — Manoel Ramos de Siqueira; 467 — Manoel Teotonio Pereira; 468 — Manoel Ferreira de Moura; 469 — Mario José Batista; 470 — Malaquias Abrantes dos Santos; 471 — Mauro Paes Barreto; 472 — Mario de Andrade Moraes Pinheiro; 473 — Mário Eustaquio de Lacerda Cavalcanti; 474 — Manoel Severino de Andrade; 475 — Milton Bezerra Serra Seca; 476 — Manoel Feitosa do Nascimento; 477 — Manoel Tobias Mayrinck Monteiro de Andrade; 478 — Manoel Viana da Cunha; 479 — Manoel Carneiro Leão; 480 — Manoel Afonso da Cruz; 481 — Manoel Medeiros — 482 — Manoel Rodrigues Porto Filho; 483 — Moacir Nogueira de Lira; 484 — Malaquias Abrantes dos Santos; 485 — Maria do Carmo Viana Paes (viuva do desembargador João Paes de Carvalho Barros); 486 — Manoel Gomes de Araujo; 487 — Maria Rodrigues de Carvalho; 488 — Maria de Loudes Caparica de Almeida; 491 — Maria de Lourdes Feitosa Chaves; 492 — Maria da Glória de Oliveira Aguiar; 493 — Maria Barbosa da Silva; 494 — Maria do Carmo Santiago Feitosa; 495 — Maria Clara do Monte Lins; 496 — Maria Osita de Lima Albuquerque; 497 — Maria de Lourdes Silva; 498 — Maria das Neves Guerra; 499 — Maria Auxiliadora de Oliveira Rosas; 500 — Maria Luiza de Melo; 501 — Maria da Conceição de Oliveira Guedes; 502 — Maria Elza de Moura Arruda; 503 — Maria do Carmo da Cruz Vieira; 504 — Maria Benedita de Souza; 505 — Maria Josefina Alves Guerra; 506 — Maria José da Costa; 507 — Maria de Almeida Pernambuco; 508 — Maria José Sá Andrade; 509 — Maria José Batista Soares; 510 — Maurilio Bruno de Oliveira Firmo; 511 — Manoel Natal da Costa; 512 — M. Cavalcanti & Cia. Ltda.; 513 — Manoel Silvino de Moraes; 514 — Manoel Severino Campos; 515 — Mozart Moura da Costa Pimentel; 5516 — Maurilio Alves dos Anjos; 517 — Mariano Sebastião da Silva; 518 — Milton Fragoso de Albuquerque; 519 — Manoel Gonçalves de Lira; 520 — Mario de Oliveira Carvalho; 521 — Manoel Henrique de Lima; 522 — Manoel Ramiro de Santana; 523 — Manoel Francelino da Silva; 524 — Mario Boaventura Souto Maior; 525 — Marta de Holanda Cavalcanti de Albuquerque (viuva de José Teixeira de Albuquerque); 526 — Moacir Borges de Albuquerque; 527 — Milton Cabral de Melo; 528 — Marçal Cassiano de Souza; 529 — Mario Persivo Rios da Cunha; 530 — Mariana Moraes Cunha; 531 — Murilo Braga Aranha de Moura; 532 — Margot Augusta Pereira da Costa; 533 — Maria José de Oliveira do Nascimento; 534 — Maria Iliada Lagos de Melo; 535 — Maria Dolores Crespo; 536 — Maria do Carmo Ramos Pinto Ribeiro; 537 — Maria José Chacon Gomes; 538 — Maria Aurea Neto; 539 — Maria Izabel do Nascimento; 540 — Maria Florentino de Oliveira; 541 — Maria Anita Amazonas Mac Dowell; 542 — Maria Madalena do Espirito Santo; 543 — Maria do Carmo Hartmann Spencer Neto; 544 — Maria Augusta Carneiro da Cunha; 545 — Maria de Lourdes Penante Neves; 546 — Maria José Galvão de Araujo; 547 — Maria de Menezes Guimarães; 548 — Idem, idem; 549 — Maria Beatriz Tenório de Azevedo; 550 — Martinha Soares do Nascimento; 551 — Manoel Gomes dos Santos; 552 — Manoel Pereira de Freitas; 553 — Maria Clementina Ribeiro de Souza; 554 — Maria Braulia Wanderley Ramos (genitora de Nelson Wanderley S. Ramos); 555 — Maria do Carmo Valença (cunhada de Clara da Cunha Valença); 556 — Maria José dos Santos Lima Fialho; 557 — Maria Salomé Veloso da Silva.

TEATRO ALMARE

HOJE ÁS 20,30 HORAS

SENSACIONAL HONG-CHÚ E SUA COMPANHIA DE MAGICAS E VARIEDADES com JEAN GRAN

CADEIRA CR$ 10,00

Aguardem!

O SIMPATICO JEREMIAS a mais engraçada comedia da Companhia BARRETO JUNIOR

TEATRO ALMARE

6.ª FEIRA SABADO E DOMINGO

NO PALCO DO "ALMARE" O MAIOR CARTAZ DO CINEMA BRASILEIRO

OSCARITO E SEUS ARTISTAS EM 3 UNICOS ESPETACULOS

INDUSTRIA E COMERCIO PANAMERICANA S/A (Icopan S/A)

Assembléia Geral Ordinaria

1.ª CONVOCAÇÃO

Ficam convidados os senhores acionistas desta sociedade para a Assembléia Geral Ordinaria a se realizar no dia 25 do corrente, pelas 14 horas, na séde social, á Rua Conde Boa Vista n. 233, nesta cidade, afim de tomarem conhecimento do relatorio da Diretoria, Balanço Geral, Demonstração da Conta de Lucros & Perdas e parecer do Conselho Fiscal, referentes ao exercicio de 1949, bem como eleger os membros do mesmo Conselho e suplentes respectivos para o corrente exercicio.

Recife, 15 de abril de 1950.

A DIRETORIA

A S. Judas Tadeu, agradeço uma grande graça alcançada.

Maria Tolentino.

(51389)

Prof. dr. LALOR MOTTA

VIAS URINARIAS

Edificio Sloper sala. Fones: 25600 - 6271.

DONATIVOS A' COLONIA DA MIRUEIRA

A Colonia da Mirueira recebeu, no mês de março ultimo, os seguintes donativos: E. M. I. do Exercito — 110,70; praças da 2.ª Companhia de Guardas — 70,00; Radio Clube (do programa Escolha sua musica) — 250,00; missas (anonimo) — 400,00; Igreja Anglicana do Recife — 100,0. Total — Cr$ 930,70.

Os comprovantes das despesas realizadas com essas importancias encontram-se na Diretoria da Colonia, á disposição das pessoas interessadas.

SIMPLIFIQUE TUDO — AEROVIAS BRASIL

AEROVIAS BRASIL

Segurança, conforto, pontualidade

De Porto Alegre a Miami a Aerovias Brasil transporta os que sabem aproveitar bem seu tempo.

Agencia: Edificio Grande Hotel telefones 7500 - 7550 aberta diariamente, inclusive aos Domingos.

AEROVIAS BRASIL

AEROVIAS BRASIL

IOFOSCAL
O fortificante indicado para as crianças em idade escolar

DIARIO DE PERNAMBUCO

PERNAMBUCO — RECIFE — BRASIL — TERÇA-FEIRA, 18 DE ABRIL DE 1950

IOFOSCAL
O fortificante indicado para as crianças em idade escolar

FORMAÇÃO DE PODEROSO EXERCITO EUROPEU

Esmagada outra ofensiva comunista á Ilha Hainan

Postos em fuga 15 mil soldados e destroçados 1.200 juncos

HAINAN, 17 (U. P.) — Fontes nacionalistas chinesas dizem que a marinha e a força aerea nacionalistas esmagaram uma tentativa de invasão levada a efeito por 1.200 juncos comunistas ,ao largo da costa norte de Haiman. A força de invasão era calculada em 15.000 homens e teria sofrido pesadas baixas. Os primeiros juncos foram localizados á noite de domingo pelos aviões, os quais chamaram poderosas forças navais. Um bombardeio inicial perto de Binkao dispersou os invasores, os quais foram perseguidos pelos vasos de guerra nacionalistas durante a noite de domingo e todo o dia de segunda-feira. Na segunda-feira, a operação de perseguição continuava ainda, desconhecendo-se os resultados completos da batalha.

OFENSIVA VERMELHA

HONG KONG, 17 (U. P.) — Os comunistas chineses desfecharam operações anfibias contra uma ilha do delta do rio Perola, ocupada pelos nacionalistas como fase preliminar da ofensiva geral comunista contra a ilha de Hainan — segundo noticias procedentes da colonia portuguesa de Macau. Dizem esses despachos que os comunistas atacaram as ilhas de Lintin e Wenshan, numa tentativa para neutralizar as pequenas bases navais nacionalistas naquelas ilhas, que controlam o trafego para Cantão pelo rio Perola.

CAMPANHA CONTRA A FRANÇA

SAIGON, 17 (U. P.) — A França está perdendo a guerra, vitoriosa na Indochina militarmente. Os franceses melhoraram consideravelmente sua posição depois dos 5 anos de sangrentos combates contra Ho Chi Minh, mas a vitoria final sobre o rebelde do Vietnam não está mais proxima do que quando a luta começou. Mais de 140.000 franceses, mouros e senegaleses teriam sido mantidos na Indochina ao custo de um milhão de dolares por dia. Todas as armas modernas, exceto lança-chamas, foram utilizadas na luta contra o Vietnam. O principal obstaculo á França na Indochina está no odio quase unanime que sentem os franceses. Os franceses são apontados como responsaveis por todos os defeitos governamentais. São acusados tambem de todo o mal ocorrido, inclusive da fome de 1944, quando pereceram 2 milhões de vietnameses, de inanição.

FUGA

HAINAN, 17 (U. P.) — Vasos de guerra e aviões nacionalistas acabam de frustrar nova tentativa comunista de invadir a ilha Hainan. Essa tentativa foi efetuada com duzentos juncos que conduziam 15 mil soldados. As tropas comunistas, depois de sofrerem tremendas baixas, puseram-se em fuga.

SOBRE O ESTADO DE SAUDE DE STALIN

BERLIM, 17 (U.P.) — Fontes de espionagem aliadas dizem que aumentam os boatos sobre um agravamento do estado de saude de Stalin. Contudo, frisam que por enquanto são apenas boatos. Estes tomaram vulto depois que a revista americana magazine afirmou recentemente que as fotografias de Stalin, votando nas ultimas eleições, eram instantaneos antigos retocados.

ALTA DOS FUNDOS BRASILEIROS EM LONDRES

LONDRES, 17 (AFP) — Como resultado das informações segundo as quais o governo brasileiro tencionaria reembolsar a série de empréstimos em esterlinos, os fundos brasileiros acusaram altas vertiginosas nos mercados de titulos desta capital. O funding de 5 por cento de 1914 passou de 100 a 124,5 e o funding de 5 por cento de 1898 passou de 100 a 110.

ELIZABETH ESPERA UM "BABY"

LONDRES, 17 (AFP)— "A princesa Elizabeth espera um segundo bebê em fins de julho ou começo de agosto" — afirma o jornal Sunday Picrial, que acrecentou: "E' pouco provavel que o Buckingham Palace, faça um comunicado oficial a este respeito antes que a princesa volte da ilha de Malta". Interrogado sobre o assunto, um porta-voz do palácio recusou-se a negar ou confirmar a noticia, e declarou ao correspondente da France Press: "E'-nos impossivel, por enquanto, comentar esta informação".

CHEGA A MOSCOU O EMBAIXADOR ARGENTINO

MOSCOU, 17 (U.P.) — O sr. Juan Otero, embaixador da Argentina recentemente credenciado junto ao governo sovietico, chegou, via ferrea, procedente de Heisinki, em companhia de sua esposa, dois filhos e dos auxiliares. Desse modo, torna-se a Argentina um dos dois unicos paises latino-americanos com missões diplomaticas completas com a Russia. O sr. Otero declarou á imprensa, que se dedicar-se-á a melhorar as relações politicas entre as duas nações e a aumentar as transações comerciais.

BANQUETE AO EMB. BRASILEIRO NA ESPANHA

MADRID, 17 (U.P.) — O ministro do Exterior, Martin Artajo, e senhora ofereceram uma ceia de gala ao embaixador brasileiro na Espanha, sr. Ferreira de Melo e esposa. O banquete teve lugar no Palacio Viana, residencia do ministro.

GRAVE DENUNCIA SOBRE A DERROTA DA CHINA

NOVA YORK, 17 (AFP) — No decorrer duma entrevista radiofonica, realizada dentro do quadro do programa da viuva Roosevelt, o general da reserva Patrick Hurley reafirmou que a vitoria comunista na China era fruto dum acordo secreto, provocando assim vivas reações da parte da viuva. O general Hurley, que fora enviado especial do presidente Roosevelt á China e á Russia, declarou principalmente que, "em acordo secreto assinado em Yalta, nossos diplomatas abandonaram todos os principios da carta do Atlantico".

VIOLENTO INCENDIO EM SINGAPURA

SINGAPURA, 17 (U.P.) — Houve 2 mortos, 6 feridos em estado grave e 10 desaparecidos numa explosão de incendio, ocorrida nas instalações petrolíferas da Ilha de Pulos Samboe. Estas, que são as segundas em importancia do mundo, ficam a 7 milhas ao largo de Singapura. Ocorreu primeiro uma explosão numa estação de bombeamento em terra, donde as chamas se extenderam a um deposito e ao petroleiro Lingula que estava descarregando gasolina de aviação ultra-explosiva. O navio foi rebocado para alto mar e deixado em chamas, ao passo que o fogo em terra foi extinto após 7 horas de luta.

PREPARATIVOS A'S ELEIÇÕES PARAGUAIAS

ASSUNÇAO, 17 (U.P.) — O presidente provisório do Paraguai, sr. Frederico Chaves, foi escolhido como candidato á presidência da República pelo Partido Colorado (situacionista) nas eleições que serão realizadas no dia 15 de julho. A eleição do sr. Chaves parece assegurada, a menos que suceda algo extraordinario até julho na politica paraguaia, segundo dizem os observadores.

AVISTOU-SE COM FRANCO

MADRID, 17 (U.P.) — O exrei Pedro da Iugoslavia, avistou-se com Franco, conversando longamente no Palacio do Governo.

Repercussão da mensagem do rei Leopoldo

BRUXELAS, 17 (AFP) — A comissão nacional do Partido Cristão reuniu-se, ontem, e examinou longamente a situação politica criada depois da mensagem do rei Leopoldo. O comunicado publicado ao terminar esta reunião presta uma homenagem aos sentimentos elevados expressos na mensagem e observa que é de desejar-se que a crise seja resolvida segundo o espirito de confiança e calma desejado pelo soberano.

Por outro lado, parece que numerosos membros do partido ficaram decepcionados ante a solução proposta pelo rei de uma delegação de poderes ao principe herdeiro a titulo temporário, pois o Partido Social Cristão sempre lutou pelo retorno incondicional de Leopoldo. Por isso, a opinião dominante no seio do partido e que este enveredará pelo caminho indicado pelo soberano.

DISCORDA

BRUXELAS, 17 (U.P.) — O Partido Cristão Social publicou uma declaração, dizendo que não está de acôrdo com a proposta do rei Leopoldo, para resolver a crise belga. Aquele partido católico é o unico que tem defendido a volta incondicional do rei. Mas diz que não foi devida á sua iniciativa a proposta de Leopoldo, de transferir o poder temporariamente ao seu filho Baudouin, conservado, porem, o titulo de rei para o caso de o Parlamento chama-lo novamente ao governo.

ESPERADA A RESPOSTA DOS EE. UU. Á RUSSIA

Acerca do incidente aereo sobre o Baltico

Seria energica — Estudos do Departamento de Estado — Relatorio secreto — Encontrado um barco de salvamento pertencente ao avião

NOVA YORK, 17 (AFP) — Drew Pearson anuncia pelo rádio que o presidente Truman está estudando uma enérgica nota para ser enviada á União Soviética acerca do incidente aéreo de 8 do corrente sobre o mar Baltico. "De agora em diante — assegura o comentarista — os aviões americanos serão armados e terão ordem de abrir fogo se forem atacados".

BRANDA

WASHINGTON, 17 (U.P.) — Os meios diplomaticos acreditam que a nota norte-americana á Russia, respondendo ao protesto contra a pretensa incursão aérea sobre a Letonia, será vasada em termos brandos. Expressara surpresa entre o violento da nota russa e dirá que, se um avião norte-americano sobrevoou a Letonia, foi sem intenção preconcebida. Se houvesse sido encontrado algum vestigio do avião Privater desaparecido, o tom da resposta norte-americana seria bem outro.

RELATORIO SECRETO

WASHINGTON, 17 (U.P.) — O secretário da Defesa, sr. Johnson, receberá, hoje, um relatorio altamente secreto sobre o avião naval desaparecido no mar Baltico. Esse relatório foi trazido de Frankfurt pelo secretario assistente de Defesa, sr. Paul Griffith, que esteve conferenciando com o chefe das forças aéreas norte-americanas na Europa. Acredita-se que o documento seja encaminhado, em seguida, ao presidente Truman e ao secretário de Estado.

COMUNICAÇAO OFICIAL

WIESBADEN, 17 (AFP) — "Terminaram oficialmente na tarde de ontem as pesquisas destinadas a localizar o Privater norte-americano — acaba de confirmar um porta-voz oficial do Quartel General do Exercito de Ar norte-americano em Wiesbaden.

SUSPENSAS AS BUSCAS

COPENHAGUE, 17 (AFP) — Foram suspensas, temporariamente, as pesquizas para conhecer a sorte do avião americano que desapareceu no Baltico e que foi a causa da nota soviética de protesto dirigida aos americanos — ao que anuncia o Serviço de Imprensa da Marinha dinamarquesa. A visibilidade é hoje quase nula em todo o Báltico e todos os aviões americanos empregados nesses trabalhos voltaram a Kastrup. O navio dinamarquês, que partiu ontem para o local em que um avião americano julgou perceber um barco de salvamento, achou apenas um caixote de peixe. Parece no entanto provavel que fosse essa caixa o que viram os aviadores, pois os dados que estes forneceram não foram claros e precisos.

Não se sabe ainda se o Estado Maior americano dará ordens para recomeçar as pesquizas. Os 50 aviões que delas participaram nestes ultimos dias, consumiram, durante as suas missões, mais de 70 mil litros de gasolina.

ENCONTRADA A BALSA

HELSINKI, 17 (U.P.) — O adido naval britanico na Finlandia sr. Hankey, partiu para porto Kotka, afim de apresentar a balsa de salvamento que, segundo se acredita, pertença ao Privater da Marinha norte-americana desaparecido com 10 homens a bordo. Essa balsa foi encontrada no Baltico ontem pelo cargueiro britanico Beechaland. O cargueiro informou não ter visto sinais de vida naquela area.

NENHUM SINAL DE VIDA

COPENHAGUE, 17 (AFP) — Um barco de salvamento amarelo, manifestamente de fabricação americana e levando a data de 1948, foi recolhido a 75 milhas ao largo de Estocolmo, por um navio americano que participava das pesquizas sobre o paradeiro do Privater, perdido desde o dia 8 do corrente — anuncia fonte oficial. Nenhum traço de vida manifestava-se nas paragens em que foi encontrado o barco. O navio americano chegará amanhã a Kotka, Finlandia, onde se farão mais precisas identificações.

Em Kastrup, notava-se profundo desalento desde ontem, ao ser anunciada a suspensão temporária das pesquizas. O barco de salvamento encontrado, embora vasio, veio reanimar as esperanças de poder esclarecer o desaparecimento do avião, depois de uma semana de esforços baldados.

REVELARA' A SORTE DOS TRIPULANTES

COPENHAGUE, 17 (AFP) — Um exame no barco encontrado por um navio britanico no Baltico poderá revelar a sorte dos 10 membros da Força Aérea norte-americana desaparecidos a bordo do Privater da Marinha dos Estados Unidos. O barco, com garrafas de ar esgotadas e as bolsas de suprimentos abertas e vasias, foi recolhido pelo cargueiro inglês Bechland, ontem, no Báltico, 70 kms. a sudeste de Estocolmo. O navio comunicou o a-

(Conclue na 3.ª página)

ALIANÇA CATOLICO-MUÇULMANA

ROMA, 17 (AFP) — "Quanto as relações entre o catolicismo e o mundo muçulmano, só há uma coisa a dizer: o boato de uma aliança que correu há algumas semanas foi desmentido por fonte autorizada". E' nestes termos categóricos que o orgão católico Quotidiane comentou as informações que apareceram nos últimos dias em certos jornais italianos.

"Contra o comunismo, que combáte todas as religiões em nome de sua ideologia ateia — prossegue o jornal — poderão formar-se paralelismos entre todas aqueles que crêem em Deus, mas não pactos e unidade de ação, que só serviriam para criar confusões que não seriam proveitosas nem para os católicos nem para os muçulmanos".

Violencias da Iugo-Slavia no Trieste

Têm grande repercussão na Italia — Ameaças comunistas

TRIESTE, 17 (U.P.) — A Frente Popular de Trieste, que apoia o marechal Tito, obteve uma vitoria facil nas eleições para o chamado pequeno Parlamento da zona de ocupação iugoslava.

CELEUMA

ROMA, 17 (U.P.) — O gabinete italiano reuniu-se esta noite, em sessão extraordinaria, para estudar se se deve ou não apresentar um protesto oficial ante o governo iugoslavo pelas violencias verificadas ontem, durante as eleições efetuadas na zona iugoslava de Trieste. A sessão foi convocada depois que os comunistas aproveitaram o assunto para lançar violentas criticas contra o governo no Parlamento, procurando agitar o sentimento nacionalista e assim desacreditar as 3 potencias aliadas, por não terem devolvido á Italia todo o territorio livre de Trieste.

Todos os jornais italianos publicaram com destaque as noticias de violencias em Trieste e os jornalistas italianos, que estiveram na cidade durante as eleições, assinaram um protesto pelas violencias de que foram vitimas. Fontes oficiais não emitiram opinião acerca do protesto á Iugoslavia, salientando que se trata de um assunto da competencia do gabinete.

POSSE DO NOVO GOVERNO GREGO

ATENAS, 17 (AFP) — Depois do juramento prestado pelos membros do novo governo do general Plastiras, na noite de sábado ultimo, realizar-se-á, hoje, a primeira sessão da Camara, na qual o rei Paulo lerá sua fala do trono e se procederá, em seguida, á eleição do presidente da Assembléia.

PROGRAMA

ATENAS, 17 (U.P.) — O rei Paulo inaugurou oficialmente o Parlamento, prometendo reformas economicas, visando impor tributos sobre os ricos e aliviar as dificuldades dos pobres. Emboçando amplas reformas no seu novo governo de coalisão, chefiado pelo sr. Nicholas Plastiras, o rei declarou que seu ministerio cooperará estreitamente com a missão de auxilio americana nesta capital.

Afirmou: "Os Estados Unidos continuam o seu generoso auxilio e a Grã-Bretanha está nos fornecendo apoio moral e material, pelo que o povo se mostra agradecido". Adiantou que o governo do sr. Plastiras concederá anistia ou clemencia aos prisioneiros politicos.

DR. BOANERGES PEREIRA
Olhos, ouvidos, nariz e garganta. R. Nova, 282 — 1.º de 10 ás 12 e de 14 ás 18.
Fones 28617 e 7186

WASHINGTON — O presidente do Chile, Gonzalez Videla (á direita) quando cumprimentava o presidente Truman no Aeroporto Nacional, á chegada, a bordo do aeroplano do presidente dos EE. UU., "The Independence". O presidente Videla que visita os Estados Unidos a convite do chefe do executivo americano declarou que sua visita é puramente de "boa vizinhança".

Energica a nota da Grã-Bretanha à Hungria

Não tem direito de formular "criticas sem base á politica inglesa na Alemanha" — Caso da invasão de Berlim pelos comunistas germanicos

LONDRES, 17 (U. P.) — O governo britanico anunciou haver rejeitado as notas hungaras criticando a politica das potencias ocidentais na Alemanha e reclamando a devolução das propriedades hungaras nessa nação. Sexta-feira passada foi respondida uma das citadas notas, rejeitando-se como sem fundamento as acusações hungaras de que "forças reacionárias e agressivas ocupam o poder no ocidente da Alemanha, não pelo desejo do povo alemão, mas sim pela vontade dos governos dos Estados Unidos, Grã-Bretanha e França". Diz essa nota que a Grã-Bretanha repele igualmente o direito da Hungria de formar "criticas sem base á politica britanica na Alemanha".

Declara tambem que carecem de fundamento as reclamações sobre certos artigos agricolas e materia prima da zona britanica de ocupação na Alemanha. Diz a Grã-Bretanha que não mais prestara atenção a estas reclamações até que o governo hungaro demonstre sua intenção de cumprir as obrigações que lhe correspondem de acordo como tratado de paz e liquide as dividas contraidas anteriormente.

PRONTOS A INTERVIR

BERLIM, 16 (AFP) — "O governo norte-americano está decidido a conservar-se firmemente em Berlim, sem considerar a obstrução praticada pelos soviéticos" — declarou o general Maxwell Taylor, comandante americano, a um grupo de 62 industriais do Estado de Massachussets, atualmente em Berlim. Falando sobre a concentração de juventude comunista, o general Taylor afirmou que, em sua opinião, "os comunistas não se decidirão certamente a fazer um verdadeiro putch, ocupando o oeste da cidade. "Em caso de pequenas escaramuças — prosseguiu ele — a policia de Ber-

(Conclue na 2.ª página)

Será constituido por 36 divisões

Principal assunto a ser debatido pelos chanceleres do Atlantico — Proposta de Bidault para criação de um Conselho com poderes militares e econômicos

LONDRES, 17 (AFP) — 36 divisões européias talvez sejam o primeiro objetivo concreto que se procurará atingir no quadro do plano de defesa, plano esse preparado pelo Comite Militar do Pacto do Atlantico, aprovado pelos 12 ministros de Defesa e que será submetido á proxima conferencia dos ministros do Exterior dos 12 paises signatarios, a realizar-se aqui.

Uma informação que circulou, hoje, nos meios britanicos bem informados, precisa que, para a constituição dessas 36 divisões européias, o governo inglês forneceria 5 ou 6, particularmente moveis, bem como forças aereas ditas de "apoio", e contingentes navais. A França contribuirá com 20 divisões e as demais viriam do grupo "Benelux" e dos outros paises signatarios do Pacto do Atlantico. O papel desse exercito europeu, ainda segundo circulos bem informados britanicos, seria conter o grosso de um agressor eventual, até a chegada de vastos contingentes norte-americanos e canadenses.

TRIUNFO DECISIVO

GRENADLE (California), 17 — (AFP) — "Uma poderosa marinha e grandes porta-aviões serão o trunfo dominante de uma guerra futura" — declarou o almirante William Hasisey, em discurso proferido ontem por motivo da inauguração de um monumento á memoria dos jornalistas norte-americanos mortos durante as hostilidades. O antigo comandante da terceira frota do Pacifico durante a gurera afirmou que era radicalmente contrario ao emprego, numa guerra eventual, de porta-aviões de pequena tonelagem, "os quais, no entanto, constituiriam uma verdadeira maravilha no Pacifico". Finalizou, dizendo: "O meio mais eficaz de lutar contra os submarinos é levar a guerra ás suas proprias bases. Somente os porta-aviões podem cumprir essa tarefa, porque somente eles podem transportar aviões de poderoso raio de ação".

ENCERROU-SE A CONFERENCIA

BRUXELAS, 17 (U. P.) — Encerrou-se, hoje, a oitava reunião trimestal do Conselho de Consultas da União Ocidental Européia. Nessa reunião, foi elaborado o calculo do quanto custaria aos Estados Unidos organizar as divisões necessarias para a defesa armada da Europa ocidental, no caso de uma agressão sovietica. Tomaram parte na conferencia representantes da França, Inglaterra, Holanda, Luxemburgo e Belgica. Calcula-se que serão necessarias pelo menos 30 divisões para enfrentar os russos. Os cinco paises em questão não possuem atualmente nem siquer 15 divisões para essa tarefa.

IMPOSSIBILIDADE DO PACTO DO PACIFICO

SYDNEY, 17 (AFP) — "Pode-se dizer que não é possivel falar a respeito de um Pacto do Pacifico, quando grande numero de paises que poderiam participar desse conclave não têm governo estavel e está preocupado com os proprios negocios internos" — declarou hoje á imprensa o primeiro ministro australiano Menzies.

PONTO DE VISTA DE MAC ARTHUR

TOQUIO, 17 (U. P.) — Mac Arthur apresentou seu ponto de vista na conferencia dos economistas norte-americanos, aqui, para discutir meios de promover a prosperidade e o comercio na Asia não comunista. Circulos bem informados dizem que Mac Artur mostrou a necessidade de ser elaborado um plano de cooperação economica na Asia, para deter o avanço comunista dentro da China.

ADVERTENCIA

LONDRES, 17 (U. P.) — As forças combinadas norte-americanas e da União Ocidental Européia não bastariam para manter a atual linha de defesa na Europa, contra um ataque russo. Essa advertencia foi feita, em artigo, pelo assistente militar do gabinete de guerra britanico, major-general sir Ian Jacob. Acrescentou que o lançamento de bombas atomicas sobre a Russia não deteria as operações dos exercitos sovieticos na Europa. A unica solução, ao seu ver, seria a fusão do potencial militar alemão e britanico.

REPATRIAÇAO DE PRISIONEIROS JAPONESES

TOQUIO, 16 (AFP) — Chegaram, hoje, a Maizuru, a bordo do Neiyu Maru, 1.600 prisioneiros de guerra japoneses, que estavam refugiados na Siberia, entre os quais se encontram 32 generais.

ACREDITA NA SINCERIDADE DE STALIN

MELBOURNE, 16 (AFP) — "Estou convicto, em consequencia de observações feitas no transcurso de minha viagem a Russia, da sinceridade dos oferecimentos de paz lançados pelo merachal Stalin, após o fim da guerra — declarou o "Deão Vermelho" de Canterbury, dr. Hewlett Johnson, durante a sessão inaugural do "Congresso Australiano de Paz", realizada hoje em Melbourne.

ORÇAMENTO BRITANICO

LONDRES, 17 (U. P.) — O gabinete aprovou o projeto de orçamento para 1950-1951 e anunciou que a renda britanica aumentou de 8% comparativamente á anterior. Até que o ministro da Fazenda, sr. Stafford Cripps, apresente ao Parlamento, amanhã, o projeto continuará sob o mais rigoroso sigilo.

CONSELHO DO ATLANTICO

PARIS, 17 (U.P.) — Circulos bem informados dizem que o premier Bidault apresentará aos ministerios do Exterior britanico e norte-americano, no proximo mês, mais uma proposta para a criação de um alto Conselho do Atlantico, com poderes economicos militares. Dizem que a proposta foi feita ontem em discurso que representa um apelo para uma maior cooperação com o mundo ocidental.

PROPOSTA DE BIDAULT

LYON, 17 (AFP) — Num importante discurso pronunciado ontem, na Prefeitura desta cidade, o presidente do Conselho, sr. Georges Bidault, tratou de diversos aspectos politicos da situação, tanto do dominio interno quanto no plano internacional, e propôs, em nome da França, a criação de um Alto Conselho Atlântico pela Paz.

"Espero — frisou o sr. Bidault — que os ministros do Exterior, em sua próxima reunião em Londres, possam considerar a possibilidade da criação de uma comissão encarregada de elaborar, dentro de um prazo determinado, projetos e estrutura, atribuições e funcionamento desse Alto Conselho Atlântico pela Paz".

COMUNHAO DE PENSAMENTO

WASHINGTON, 17 (AFP) — As propostas do premier francês Georges Bidault de criar um Alto Conselho do Atlântico pela Paz traduzem a expressiva comunhão de pensamento entre a França e os Estados Unidos — esta é a opinião dos meios autorizados americanos sobre o discurso do chefe do gabinete francês.

Alta vertiginosa dos titulos brasileiros

Surpresa na Bolsa de Londres — Tambem em Nova York

LONDRES, 17 (U. P.) — A bolsa de Londres foi tomada completamente de surpresa pela noticia do resgate, ao par, de titulos brasileiros no total de aproximadamente 16 milhões de libras esterlinas. Consideram-se os preparativos dessa operação como o segredo mais bem guardado que já houve na "city" de Londres ,e os corretores não estavam absolutamente preparados quando a bolsa abriu. Hoje, as emissões a serem resgatadas foram cotadas ao par, o que para o plano "A" representa um aumento de nada menos que 24 libras esterlinas e meia. Quanto ás do plano "B" já estavam sendo cotadas poucas libras abaixo, antes de anunciar-se a operação. Tambem os demais titulos do governo brasileiro, embora não sejam beneficiados pelo resgate, melhoraram em consequencia do otimismo provocado pela noticia, o mesmo acontecendo até com outros valores brasileiros.

EM NOVA YORK

NOVA YORK, 17 (AFP) — Avisos recebidos em Londres, segundo os quais o Brasil está prestes a reembolsar varios em-

(Conclue na 2.ª página)

Varias noticias de ultima hora

AMEAÇADO O GOVERNO TRABALHISTA

LONDRES, 17 (AFP) — O governo britanico já tomou providencias para mobilizar sua maioria teorica de 4 votos para a discussão do orçamento que será apresentado, amanhã, á Camara dos Comuns por sir Stafford Cripps. Essa discussão e a lei de finanças prosseguirão em discussão durante o corrente mês. Por esse motivo, o lider da maioria, sr. Shitley, enviou a todos os deputados trabalhistas uma ordem sublinhada 3 vezes com tinta vermelha, para tomarem parte em todas as sessões orçamentárias. Qualquer derrota do governo forçaria uma dissolução da Camara e novas eleições.

BOICOTE DA RUSSIA A' ONU

LAKE SUCCESS., 17 (U. P.) — A União Soviética abandonou os trabalhos da Sub-Comissão de Desenvolvimento Economico, em protesto contra a presença do delegado da China nacionalista. O representante da URSS, sr. P. Chernyshev, pediu a exclusão do delegado nacionalista chinês, sr. D. K. Lien, declarando que o mesmo "é dirigido por um grupo de refugiados do "Kuomintang". O presidente da Sub-Comissão, sr. V. Rao, da India, esclareceu que os membros da Sub-Comissão ali se encontravam mais como peritos individuais do que como representantes das nações, pelo que não se dirigia á casa para solicitar a expulsão dos nacionalistas chineses. O sr. Rao não quis colocar a moção russa fóra da ordem dos trabalhos.

DEMARCHES BRITANICAS

LONDRES, 17 (U. P.) — Soube-se que a Inglaterra procura obter o apoio de Cuba, Equador e Egito para que a China comunista substitua a China nacionalista no Conselho de Segurança das Nações Unidas.

DESMENTIDO AO "PRAVDA"

WASHINGTON, 17 (AFP) — Um porta-voz do Departamento de Estado desmentiu, categoricamente, a informação publicada pelo jornal soviético "Pravda", segundo a qual o governo americano entregou á marinha japonesa 27 fragatas que a União Soviética restituiu aos Estados Unidos, depois de ter recebido durante a guerra a titulo de emprestimos e arrendamentos. O porta-voz declarou que na verdade essas fragatas estão em mãos das autoridades americanas no Japão e não foram entregues a esse país.

COLIDIRAM EM VOO OS AVIÕES DA RAF

TOQUIO, 17 (U. P.) — Dois aviões britanicos da RAF explodiram em pleno ar, depois de se chocarem. A maior parte dos tripulantes dos aparelhos está desaparecida.

PEDIDO RUSSO A' DINAMARCA

COPENHAGUE, 17 (U. P.) — Soube-se que a União Soviética solicitou do governo da Dinamarca permissão para realizar trabalhos de salvamento, em águas dinamarquesas, do navio de pesca russo "Kosl-18", o qual encalhou, em fevereiro passado, nas rochas de Saltuna, ao sul de Gubhjem. Um porta-voz do Ministério das Relações Exteriores da Dinamarca declarou que a autorização provavelmente seria concedida.

REJEITADA PELOS JUDEUS A PROPOSTA ARABE

TEL AVIV, 17 (U. P.) — Um porta-voz da Chancelaria israelita declarou que "não haveria nenhuma vantagem prática em separar qualquer problema para ser discutido fóra dos quadros do problema geral". Indicou assim que os judeus rejeitam a proposta arabe, para estudar em primeiro lugar a volta dos refugiados arabes á Palestina.

ESTUDA O MILAGRE

ANNAPOLIS (MARYLAND), 17 (U. P.) — O Vaticano está estudando a autenticidade de uma aparecição da Virgem Maria a uma freira filipina, perto de Manila, segundo informou hoje um jesuita.

A Virgem Maria teria repetido áquela freira uma advertencia anterior contra o comunismo. Segundo o jesuita Ray Goggin, a primeira advertencia da Virgem Maria contra o comunismo foi feita ante três meninos em Fatima, Portugal, em 1917.

CAIU O EDIFICIO DE 4 ANDARES

HAIFA, 17 (U. P.) — Caiu nesta cidade um edificio de 4 andares. Morreram 14 pessoas e outras 20 sofreram ferimentos graves. Além disso, 20 pessoas estão desaparecidas sob os escombros.